

# CLUB ATLETICO DE MADRID



## La formación del Atlético Club de Madrid en 1903

Fue atípica. Venido al mundo un 26 de abril, fue constituido por estudiantes vizcaínos del Colegio de Ingenieros de Minas, formado por Ramón de Arancibia y Leary, Ignacio Gorfázar y Manso, Ricardo Gortázar y Manso y Manuel de Goyarrola y Aldema, entre otros, socios del *Athletic Club* de Bilbao que, junto con otros madrileños, dieron vida a esta sucursal, siendo una especie de filial del conjunto vasco, de modo que jurídicamente eran el mismo club. Así, un socio del *Athletic* en Madrid tenía los mismos derechos que uno en Bilbao. Tal convenio era refrendado con el paso de jóvenes promesas desde Madrid al conjunto bilbaíno.

Fueron los clubes pioneros. Esta primera irrupción del fútbol en Madrid había tenido sus orígenes en el estado de opinión favorable a la práctica deportiva generado por la Institución Libre de Enseñanza, para hacer realidad el principio *Mens sana in corpore sano*. Entre los primeros jugadores del fútbol madrileño predominó una doble coincidencia: eran alumnos de la Institución o habían sido visitantes de collages británicos y allí se habían familiarizado con este deporte. En su nacimiento, pues, el fútbol madrileño, tanto por la procedencia social de sus protagonistas como por los valores que encarnaba, tenía una base aristocratizante, burguesa y de clase media alta, que asimismo tomaba como referente la afición a la práctica de deportes por parte de la casa real. Precisamente el torneo de la coronación del rey Alfonso XIII en 1902 fue la primera competición que se desarrolló en Madrid.



1º Presidente Atlético Aviación

Su primer presidente fue **Enrique Allende**, cediendo tal honor casi de inmediato a **Eduardo de Jaca**. Instalados en el Campo de Vallecas, disputan su primer encuentro el 2 de mayo entre socios del mismo club, desplazan fuera de este terreno de juego al *Fot.-Ball Club Ski* y acaban causando su desaparición.



Eduardo de Jaca, gran precursor y artífice de la fundación de nuestro centenario club, tenía por aquel entonces que desplazarse a Bilbao por asuntos familiares, y en el viaje aprovechó para solicitar al Athletic los requisitos de la creación de un nuevo club, sucursal del bilbaíno. La idea fue acogida con entusiasmo en la localidad vasca, así que inmediatamente se le proporcionaron los estatutos, el escudo e incluso se le invitó a posar en la foto oficial junto a los campeones de España.

Se fijan una cuota mensual de dos pesetas con cincuenta céntimos para los socios. Pasados los treinta días de la fundación se exige para pertenecer al Club, una cuota de veinticinco pesetas y se fija el domicilio social, en el número 27 de la calle de Fuencarral

Primer motivo del Atlético, la Ronda de Vallecas, se encuentra en la homónima clase obrera área en el lado sur de la ciudad. En 1919, la Compañía Urbanizadora Metropolitana la empresa que dirigía el sistema de comunicaciones de metro en Madrid-adquirió un terreno, cerca de la Ciudad Universitaria. Y en 1921, Atlético de Madrid llegó a ser independiente del Athletic club de Bilbao padres. Como parte de ese proyecto, la empresa construyó un estadio deportivo, llamado Estadio Metropolitano de Madrid y el Athletic tenía una nueva casa un asiento de 35.800. El Metropolitano se utilizó hasta 1966, cuando se mudaron al nuevo Estadio Vicente Calderón Después de la mudanza, el Metropolitano se demolió y fue reemplazado por edificios de la universidad.

# Campo del Retiro

## 1903-1913 RONDA DE VALLECAS

Fue el primer campo del Atlético de Madrid. Estaba situado en la ronda de Vallecas, justo al lado del Retiro. Los rojiblancos disputaron allí sus partidos en sus primeros diez años de vida



El campo de Vallecas con la vieja plaza de toros al fondo

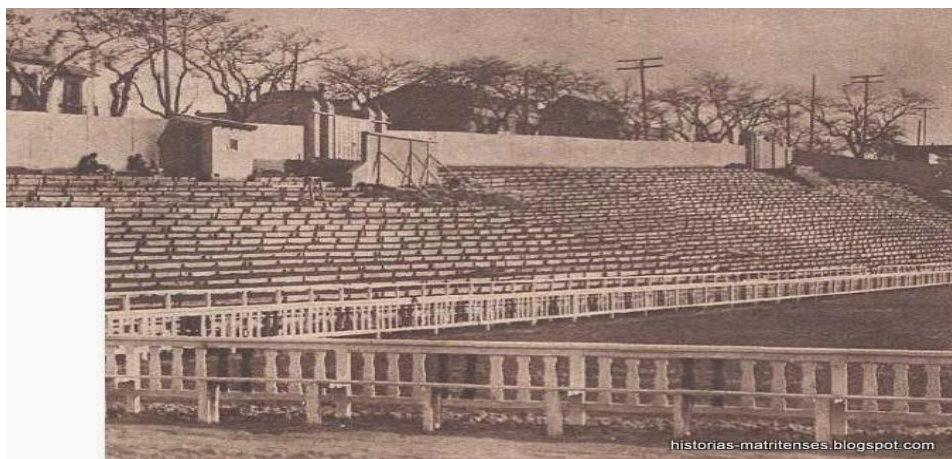

En un solar situado detrás de las tapias del Retiro, conocido como el “**Campo de la Rana**”, se ubicó el primer campo de fútbol del Athletic Club de Madrid, donde el 2 de mayo de 1903 se organizó un partido entre sus socios.

La implicación de sus socios y jugadores era de tal magnitud que hasta el terreno de juego era alisado por ellos mismos, al igual que debían pintar las líneas del campo y fijar las porterías en el suelo. Era un campo que estaba sin vallar pero circundado por una zanja, para evitar que los carros de basura accediesen para arrojar desperdicios. En estos terrenos no sólo se practicaba el nuevo deporte sino que también en ocasiones se utilizaba como espacio de instrucción militar.

Para aquella época, el campo del Retiro no sólo era uno de los mejores de la capital sino también de España, que con el paso de los años originaría nuevas necesidades.

## Primer partido

El 2 de mayo de 1903, con motivo de la conmemoración de **la Guerra de la Independencia**, se jugó el primer partido del Athletic de Madrid en el Campo del Retiro. Se trataba de un partido entre los 24 socios fundadores, divididos en dos equipos de doce jugadores cada uno, con Enrique Gori como árbitro.



Unos jugaban con la equipación oficial (mitad azul y mitad blanca, con pantalón negro) y otros vestidos enteramente de blanco. El resultado se desconoce.



Los primeros años del Athletic Club de Madrid están marcados por la dependencia de los bilbainos. Las consecuencias más negativas son que no pueden jugar los mismos torneos que su 'matriz', lo que le priva de jugar el Campeonato de España, y la necesidad de ceder al conjunto vasco los jugadores que precise.

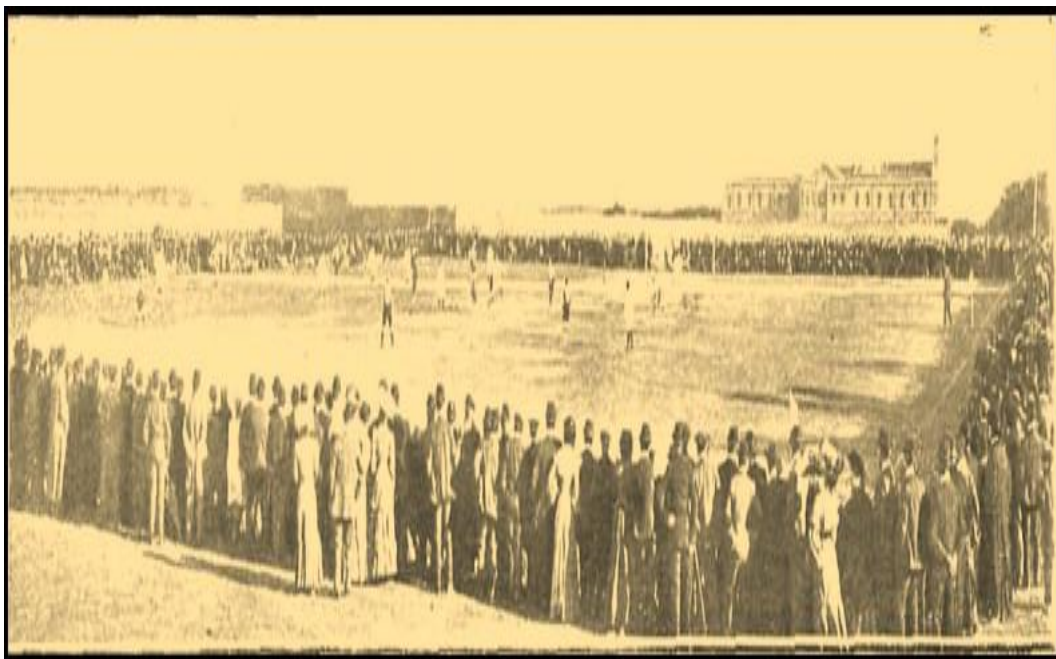



Ricardo Gondra, Ramón Arancibia y Andrés Rivero

En noviembre de 1904 se jugó el primer derby entre los entonces llamados Athletic Club Sucursal de Madrid -se había formado como un equipo sucursal del Athletic de Bilbao, con el que compartía jugadores según su lugar de residencia y con el que no podía enfrentarse. El ambiente en la grada fue muy agradable, con buenas relaciones entre hinchadas rivales. Se jugó a las diez de la mañana en el campo del Athletic, y el resultado fue de seis a cero a favor del Madrid. Durante los siguientes años, el Athletic de Madrid sólo disputó partidos amistosos contra equipos madrileños

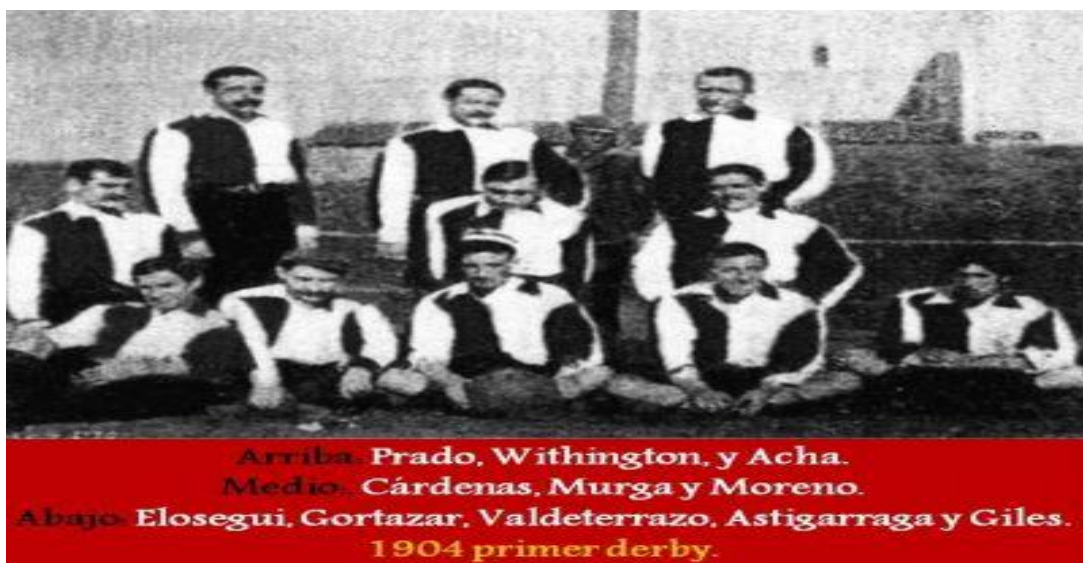

**Arriba. Prado, Withington, y Acha.  
Medio. Cárdenas, Murga y Moreno.  
Abajo. Elosegui, Gortazar, Valdeterrazo, Astigarraga y Giles.  
1904 primer derby.**

ATHLETIC CLUB SUCURSAL DE MADRID - Madrid, España - Temporada 1904-05 - - Prado, Withington, Acha; Cárdenas, Murga, Moreno; Elósegui, Gortázar, Valdeterrazo, Astigarraga y Giles



Arriba. Garcia, J. Arana, A. Sola, R. Aras, Amann .  
 medio. Ansolcaga, Murga, Rivero 1904-05  
 Abajo. Larrea, Zuazo, Manzarraga, Urigüen, Maguregui

La primera participación del Athletic de Madrid en un torneo oficial se produjo en octubre de 1906. El entonces presidente del Madrid FC, **Carlos Pardos**, organizó el Campeonato de Madrid de Clubes de Fútbol. El campeón acudiría al Campeonato de España como representación de la región madrileña, excepto si dicho campeón era el Athletic, que tenía prohibido competir contra su club matriz.



Arriba. Eguren-Gildo-Allende-Pardo- Irizar-Moreno  
 Abajo. Manzárraga Murga-Celada-Uribe-Elósegui. 1905-06



## MADRID-1906/07

### Campeonato de Madrid. Organizado por el Madrid FC

Pos	Equipo	J	G	E	P	GF	GC	PT
	Madrid FC							
	Athletic Club de Madrid							
	Moncloa FC (Madrid)							
	Iris FC (Madrid)							
	Excelsior FC (Madrid)							

Debido a la ausencia de reglamento y de unas bases claras que eviten la discrepancia:

El campeonato se suspendió por el Presidente del Madrid FC, Carlos Pardos, debido a las múltiples discusiones para aprobar las actas de los 18 partidos disputados (correspondientes a los campeonatos de primeros, segundos y terceros equipos)

Nota. Excelsior FC (Producto de la fusión de los clubes Excelsior FC y Club Hispania en Noviembre de 1906. El verdadero nombre del club resultante de la fusión era Hispania FC, pero el campeonato de Madrid lo jugó con el nombre de Excelsior FC, debido a que se inscribió anteriormente con ese nombre)

### EL CLUB, CONSTITUIDO OFICIALMENTE

El Athletic comprende que su crecimiento pasa por su consolidación. Así, el secretario Abdón de Alaiza remite al Gobierno Civil de Madrid el reglamento por el que se regirá, para ser reconocido oficialmente.

*Excelentísimo Sr. Gobernador Civil de Madrid.*

*El que suscribe, mayor de edad y domiciliado en esta Corte, según lo acredita su cedula personal numero 9.249 a V.E. expone:*

*Que deseando establecer en Madrid una Sociedad titulada Athletic Club, sucursal de la de Bilbao, a V.E. suplica se digne a aprobar el adjunto Reglamento, a los fines que en el se expresan. Es gracia que espera alcanzar de V.E.*

*Firmado Abdón de Alaiza (Secretario).*

En estos, formados por cinco bases fundamentales, trece capítulos y 48 artículos queda clara la dependencia de la sociedad madrileña respecto a la bilbaína. Pero en el fondo, se trata del primer paso para que se vea reconocida una existencia 'real' que acabe por ser independiente puesto que notemos que supone que el club ya no se regirá por los mismos estatutos

que el de Bilbao, sino por unos propios, aunque por el momento digan básicamente lo mismo. Estos eran los artículos que señalaban el objeto de la Asociación atlética.

**Artículo 1º.** *Con el nombre de Athletic Club se constituye una Asociación con domicilio en Madrid, y que tendrá por objeto el fomento y propagación de los sports atléticos, y en especial el conocido con el nombre de football.*

**Artículo 2º.** *En cada uno de los deportes o juegos a que la Asociación se dedique o en que tome parte, regirán los reglamentos especiales vigentes en los países donde sea mayor su preponderancia, siempre que en España no se halle reglamentado.*

**Artículo 3º.** *La Asociación se constituye por un tiempo ilimitado, y no podrá disolverse siempre que haya once socios que deseen continuarla.*

**Artículo 4º.** *En caso de disolución y después de satisfechos todos sus debitos, los fondos restantes, si los hubiere, se repartirán a prorratio entre sus socios.*

**Artículo 5º.** *Todos cuantos objetos fueren donados por los socios se consideraran como absoluta propiedad de la Asociación, y serán guardados en ella bajo la mas completa responsabilidad del vocal de turno.*

**Artículo 6º.** *La Asociación se declara ajena a toda idea política o religiosa, prohibiéndose en absoluto toda discusión sobre las mismas.*

*Quedan terminantemente prohibidas los juegos penados por la ley.*



**El 6 de diciembre de 1906**, en dicho torneo, se produjo la primera victoria atlética a sus vecinos madridistas. Enfrentándose los terceros equipos de ambos clubes, venció el Athletic al Madrid por 5-0.



[Athletic! @atleeti](#)

El primer encuentro internacional que disputó el Athletic de Madrid fue contra el Internacional de Lisboa. Se jugó en la capital, **el día 7 de enero de 1907**, y concluyó con la victoria de los portugueses por 2-0.

Habiendo trasladado durante ese año su sede social a la calle Fuencarral, 27 (en lugar de la Sociedad Vasco-Navarra, donde antes se alojaba), el Athletic Club de Madrid quiso constituirse oficialmente y formalizar su primer reglamento, en lugar de seguir usando el del Athletic de Bilbao como hasta el momento. Eduardo de Jaca redactó un estatuto para obtener personalidad jurídica, conforme a la ley de asociaciones del **30 de junio de 1887**. En 1907 pretende el club madrileño desprenderse de la tutela que ejerce el club de Bilbao, inscribiéndose el 20 de febrero en el Registro de Asociaciones, con Ricardo de la Fronda como presidente de la entidad.

Tal servidumbre seguirá hasta 1912, año en el que accede a la presidencia Julián Roete y la Federación Centro interviene para que el club de Madrid adquiera personalidad propia. El club emplea como terreno de juego las instalaciones de la calle O'connell. Bajo su mandato de doce años, el club consigue tres Campeonatos Regionales de la Federación Centro, consolidándose en la ciudad y empezando una fuerte rivalidad con el vecino **Real Madrid F.C.**

## MADRID - 1907/08

La siguiente competición oficial en la que participó fue, de nuevo, en el Campeonato de Madrid, aunque con las mismas condiciones que antes: en caso de quedar campeón, no podría disputar **la Copa de España**. Participarían el Athletic de Madrid, el Madrid, el Español de Madrid y la Sociedad Gimnástica Española. Cada victoria contabilizaría dos puntos; cada empate, uno; y cada derrota, cero.



Concurso de clasificación para el Campeonato de España organizado por el Madrid FC.

El torneo comenzó el **8 de marzo de 1908**, y el Athletic tuvo opciones de llevárselo hasta las últimas jornadas. Finalmente, no pudo proclamarse campeón.

Pos	Equipo	J	G	E	P	GF	GC	PT
1	<b>Madrid FC</b>	6	4	1	1	18	4	<b>9</b>
2	<b>SG Española (Madrid)</b>	6	3	2	1	14	11	<b>8</b>
3	<b>Athletic Club de Madrid</b>	5	2	1	2	3	6	<b>5</b>
4	<b>Español FC (Madrid)</b>	5	0	0	5	2	16	<b>0</b>

Madrid FC clasificado para el Campeonato de España

Athletic Club y Español FC no disputaron el partido del 29/03/1908

Madrid FC no se presentó a jugar el partido con el Athletic del 15/03/08

Español FC se retiró del campo en el partido con el Madrid FC del 22/03/1908, cuando el resultado era 0-3 a favor del Madrid FC

## **AMISTOSOS**

07-01-1907	Ath. Madrid – Internac. Lisboa	0-2
08-11-1907	España FC – Athletic Madrid	0-2 (R. Arzuaga, T. Murga)
23-12-1907	Athletic Madrid – Hispania FC	2-1
29-12-1907	Athletic Madrid – Hispania FC	1-1

MADRID - 1908/09

## Campeonato de Madrid.

Pos	Equipo	J	G	E	P	GF	GC	PT
1	<b>Español FC (Madrid)</b>	3	3	0	0	5	1	<b>6</b>
2	<b>Athletic Club de Madrid</b>	3	1	0	2	4	4	<b>2</b>
2	<b>Madrid FC</b>	3	1	0	2	3	4	<b>2</b>
2	<b>SG Española (Madrid)</b>	3	1	0	2	4	7	<b>2</b>

Español FC clasificado para disputar el Campeonato de España.

El Athletic Club solo disputa el campeonato de Madrid, no pudiendo clasificarse para la Copa de España.

Español FC-Gimnástica 2-0 30/01/1909. Gimnástica se retiró antes de terminar el partido, dando como ganador al Español FC.

Athletic, Madrid y SG Española, juegan partidos de desempate para determinar el segundo puesto:

Madrid FC por tanto queda segundo clasificado del Campeonato de Madrid

**En el año 1909**, Ricardo Gondar abandonó la presidencia, al ser vencido ampliamente en las elecciones por **Ramón Cárdenas**.

El nuevo presidente llegó en una etapa de crisis en el mundo del fútbol que, ligada a la fuerte dependencia que aún unía a su club con Bilbao, hizo que su gestión se complicara sobremanera. Tal era la dependencia que, en el Campeonato de Madrid de 1909 tampoco se le permitió la clasificación para disputar **la Copa de España**.

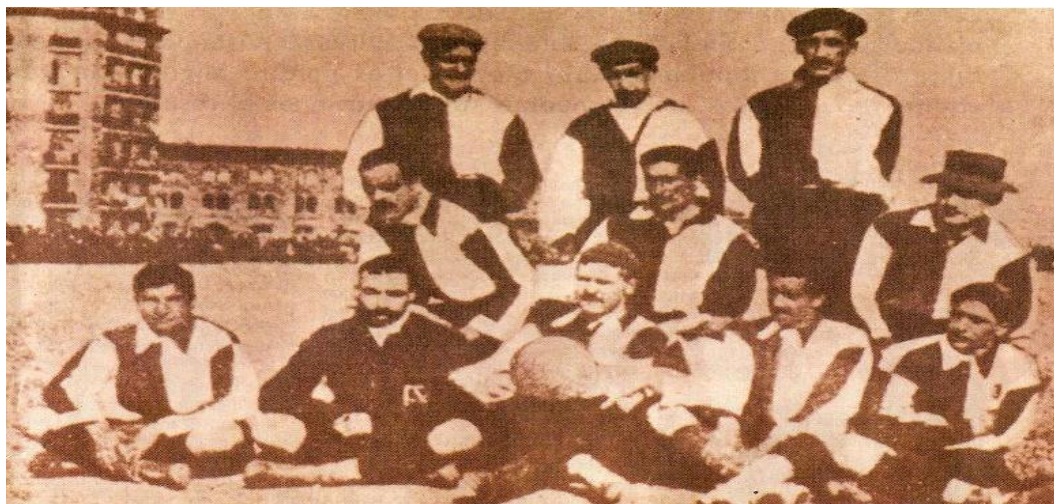

En este campeonato se venció por vez primera al Madrid en competición oficial, **el 30 de enero de 1909**, por dos goles a cero en el campo del club blanco. El campeón de Madrid fue el Español con 6 puntos, quedando el Athletic de Madrid segundo con 2 puntos

Lo juegan los primeros, segundos y terceros equipos de los clubes Madrid FC, Español FC (Madrid), Athletic Club de Madrid y SG Española (Madrid). Se suma a cada Sociedad los puntos obtenidos por cada equipo. Campeón SG Española (Madrid).

## AMISTOSOS

El Athletic se enfrenta al Madrid en una doble confrontación de carácter amistoso, visto lo escaso de la temporada oficial. En el primer duelo vencen los rojiblancos 2-0 y en el segundo se imponen por 2-1 los madridistas. Hay que reparar en que el Madrid C.F. de la época sumaba ya nada menos que cuatro títulos de campeón de España, ganados consecutivamente.

24-01-1909	Alicante RC – Athletic Madrid	1-4
20-03-1909	RS Gimnástica – Athletic Madrid	(Victoria de la Gimnástica)
24-10-1909	Madrid FC – Athletic Madrid	0-2
14-11-1909	Madrid FC – Athletic Madrid	2-1 (Allende)



**En el año 1909, Ricardo Gondra** abandonó la presidencia, al ser vencido ampliamente en las elecciones por **Ramón Cárdenas**.

El nuevo presidente llegó en una etapa de crisis en el mundo del fútbol que, ligada a la fuerte dependencia que aún unía a su club con **Bilbao**, hizo que su gestión se complicara sobremanera. Tal era la dependencia que, en

el Campeonato de Madrid de 1909 tampoco se le permitió la clasificación para disputar **la Copa de España**.

En este campeonato se **venció por vez primera al Madrid** en competición oficial, **el 30 de enero de 1909**, por dos goles a cero en el campo del club blanco. El campeón de Madrid fue el Español con 6 puntos, quedando el **Athletic de Madrid** segundo con 2 puntos.

### AMISTOSOS

06-01-1910	Athletic Madrid – Español FC	6-2 (Quique Castellana...)
01-11-1910	Athletic Madrid – RS Gimnástica	2-2 (Segundos equipos)
20-11-1910	Athletic Madrid – RS Gimnástica	3-1

El primer desplazamiento del equipo tuvo lugar en primavera de 1909. Un equipo de Alicante les invitó a jugar un partido, ofreciéndoles 250 pesetas para pagar el viaje. La cantidad era a todas luces insuficiente, así que los jugadores que podían tuvieron que pagar su billete, y los que no podían fueron invitados por **Manuel Rodríguez Arzuaga**, que corrió con el resto de los gastos.

Viajaron en tercera clase durante toda la noche, en la que estuvieron cantando y bailando con una artista famosa que viajaba en el mismo vagón. Así, al llegar al partido, el cansancio acumulado era terrible. Sin embargo, el rival era claramente inferior, por lo que pudieron ganar sin muchas complicaciones su primer partido lejos de Madrid.



- 1910-11 ATHLETIC CLUB DE MADRID -



Tarjeta identificación: ATHLETIC CLUB ... BILBAO / MADRID

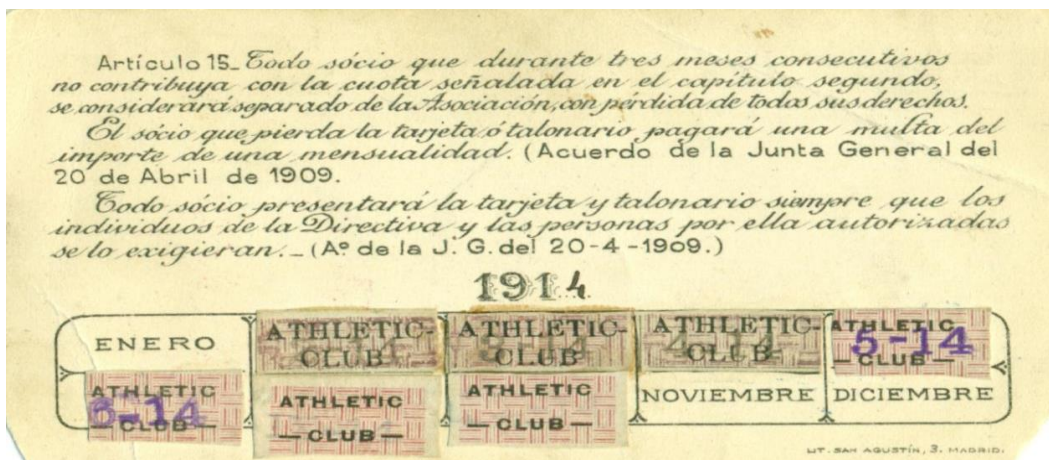

Aficionada, año 1910



camiseta de 1911 a 1936



# I Copa Rodríguez Arzuaga

En el año 1910 se inauguró una nueva competición en el fútbol madrileño: la I Copa Rodríguez Arzuaga. El trofeo en cuestión fue donado por el hombre que le daba nombre, socio del Athletic Club de Madrid. Participaron en ella los cuatro clubes madrileños más importantes: el Athletic, el Madrid, el Español y la Gimnástica. Se disputó durante los meses de enero y febrero, y fue la Gimnástica quien se alzó con el título.



**BLANQUIAZULES.** Desde su fundación en 1903 hasta finales de 1910 el Athletic jugó de blanquiazul. Este es el último equipo del Athletic de Madrid que utilizó dicho uniforme. Manolón GARNICA, abajo en el centro, es el que sostiene el balón con la fecha del encuentro.



**Arriba: Arzuaga, Astorquia, Belauste, Garnica, Allende y Mandiola**  
**Abajo: Belaunde, Zuazo, Iza, Veith y Smith.**  
**15-abr-1911. Athletic Club-Español 3-1. E. Josaleta, Bilbao.**  
**CAMPEONES de COPA 1911.**

A partir de 1911 el Athletic de Madrid empieza con los colores rojiblancos.

En el mes de **enero de 1911** se vistió por primera vez el Athletic con la camiseta rojiblanca. Hasta ahora, las prendas blanquiazules se habían hecho con una tela muy áspera e incómoda, que además desteñía mucho. Entonces Elo urdí, directivo del Athletic de Madrid, viajó a Londres a comprar camisetas de los **Blackburn Covers**, ya que eran de los mismos colores pero menos ásperas, y por dentro estaban recubiertas de una felpilla que las hacía agradables al tacto. Sin embargo, al llegar allí, encontró que no había suficientes camisetas como para satisfacer el encargo.



En su deseo de no regresar con las manos vacías, en lugar de esas compró las del **Sunderland**, de igual calidad pero de color rojo y blanco a rayas.



## II Copa Rodríguez Arzuaga.



Cárdenas, Mugurusa, Roque Allende; Arango, Roete, Perico Mandiola; Elorduy, Luis Belaúnde, Garnica, Palacios y Alejandro Smith - El 22 de enero de 1911, el Athletic Club de Madrid jugó su primer partido como rojiblanco, curiosamente antes que su homólogo de Bilbao. Fue contra la Sociedad Gimnástica Española en la II Copa Rodríguez Arzuaga. El partido no se llegó a finalizar, ya que la Gimnástica se retiró tras dar por válido el árbitro un gol que suponía la victoria para los rojiblancos

En 1911, el Athletic de Madrid cambia el blanquiazul de su indumentaria por el rojiblanco, con pantalón azul. Viste estos colores, que ya iban a ser los definitivos del Club, antes de que lo hiciese su homónimo de Bilbao. Las camisetas las trae el directivo y jugador Juan Elorduy al regreso de sus vacaciones navideñas, precisamente de Bilbao y se estrenan, el 22 de enero de 1911, en el primer partido del trofeo donado por el acérrimo del Atlético Manuel Rodríguez Arzuaga. Especie de campeonato regional en el que el Atlético se enfrenta a la Gimnástica Española y al Madrid Foot-Ball. Los primeros jugadores del Athletic de Madrid que visten los colores rojiblancos cuando ya surge el simpático apelativo de "colchoneros" por la impronta del público, al ver la similitud de los colores con las telas usadas para los tullidos senos de dormir, son: Ramón Cárdenas; Perico Muguruza, Roque Allende; Rafael Rodríguez Arango, Julián Ruete, Perico Mandiola; Juanito Elorduy, Luis Belaúnde, Manolo Garnica, Palacios y Alejandro Smith.

### Campeón el Madrid FC

El 19 de noviembre de 1911 se celebró por primera vez la Copa Julián Roete, organizada por el Athletic Club de Madrid. Los resultados por parte del equipo anfitrión fueron empate a un gol con el primer equipo del Madrid y victoria por tres a cero al segundo de la Gimnástica, ambos partidos disputados en el campo de Ciudad Lineal.

## III Copa Rodríguez Arzuaga.

### Organizado por el Athletic Club de Bilbao-Madrid.

En enero y febrero de 1912 se disputó la III Copa Rodríguez Arzuaga entre los primeros, segundos y terceros equipos de los que entonces eran los cuatro clubs más importantes de la capital. El Gimnástica se alzó con la victoria tras una reñida lucha con el Español, mientras que el Madrid y el Athletic rindieron a un nivel muy por debajo del acostumbrado.

### Campeón el Athletic Club



Arriba: Luis Ocaso, Fajardo, Pololo, Sansinenea, Ming, Tuduri, Triana, Escalera – Abajo: Duran, Del Río, Olalquiaga.

## CAMPEONATO REGIONAL Y PRIMER TITULO

**AQUI COMIENZA EL PRIMER TITULO EN LA HISTORIA DEL ATLETICO MADRID:** (Con la duda de las copas de España que tiene el Athletic de Bilbao antes a 1911 ya que en dicho club competían jugadores de la sucursal madrileña, con lo cual algo nos pertenece).



El 29 de noviembre de 1912, llega a la Presidencia del Athletic Julián Ruete Vinuesa, quien pone al servicio del Club rojiblanco su infatigable laboriosidad y la necesaria ayuda económica. Le acompañan en la Junta, el vicepresidente Claudio de Aldecoa; secretario, Manuel Gómez Acebo; vicesecretario, Luis Goñi; tesorero, Juan Elorduy; contador, Alberto Vivanco; vocales primeros, Alejandro Smith y Emilio Zuloaga y vocales segundos, Lequerica y Oliver; capitán del primer equipo Martín Aspe y del segundo Joaquín Pérez. El exacerbado entusiasmo y buen acierto de Ruete en la gestión hace del Club una sociedad bien atendida con una organización burocrática que cuenta con nuevo local, en el número 17, de la calle de Espoz y Mina, en la chocolatería propiedad de la madre del presidente.

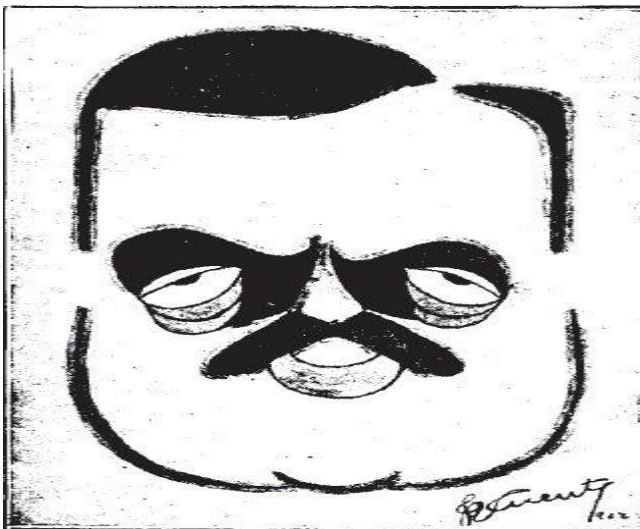

Caricatura de Julián Ruete. Presidente del At de Madrid entre 1912 y 1923

## Temporada 1912/1913

### Campo de O'Donnell 1913-1923

Oportunamente logra la construcción de un nuevo campo de fútbol para el Club enterrenos delimitados por la calle de O'Donnell, Narváez, Menorca y Lope de Rueda. Es el primero vallado en España y se inaugura el 9 de febrero de 1913, además del campo de fútbol, cuenta con dos pistas de tenis y se practica también el hokey y el béisbol. La sección de tenis se amplió con un equipo formado por damas, cuyo vestuario se instaló en un chalet opuesto a la caseta de los varones. El campo de O'Donnell sería el campo más moderno de la capital. El primer partido internacional que juega la selección militar de Madrid se enfrenta, el año 1921, a la de Portugal, a la que vence por 4 tantos a uno, se celebra en el terreno del Athletic de Madrid, con asistencia del Rey Alfonso XIII. El torneo regional de Madrid cobra seriedad y carácter definido en 1913, participan la Gimnástica Española, el Madrid Foot-Ball, el Español de Madrid y el Athletic de Madrid. La final la disputan Madrid y Athletic ganando los madridistas por tres a dos, triunfo que les da derecho a participar en el Campeonato de España. En la circunstancia de que el Athletic se hubiera proclamado Campeón Regional tenía difícil o imposible su participación en la Copa de España, pues el Athletic de Bilbao no habría tolerado que se enfrentasen los dos conjuntos, dada la dependencia entre ambos. Para evitar estas incompatibilidades, la directiva rojiblanca madrileña se plantea desligarse plenamente de su homónimo vasco. Para ello solicita de la Federación Centro el pleno reconocimiento del Club como sociedad titular única. En la Junta del Athletic de Madrid, el año 1913, se realizan varios relevos: Martín Aspe ocupa el cargo de tesorero, Alberto Vivanco, el de contador, de vocales Andueza y Ormaechea. De capitán del primer equipo, Ángel Lasquibar.

**Fernando de Cuézala dejó escrito lo siguiente:** *“Para llegar a esto ¡con cuantas dificultades se luchó por no disponer el club del numerario preciso para cercar el campo! Pero como siempre, el Athletic encontró su ángel tutelar en nuestro querido compañero Manolo Rodríguez Arzuaga, que abonó las 30.000 pesetas que costó la madera de la para nosotros tan enorme valla de 600 metros. Madera que, todo hay que decirlo, resultó sumamente barata debido a las gestiones realizadas por otro benemérito directivo y entusiasta aficionado, Federico Linnoe, noruego de nacimiento pero español de adopción, el cual, llegado de Bilbao como empleado de una compañía maderera, nos hizo un precio especialísimo“*



El periódico 'El Liberal' recogió en sus paginas el 9 de febrero de 1913: "Hoy, a las tres y media de la tarde, se celebrara la inauguración del campo de 'sport' que el Athletic Club tiene establecido detrás del Retiro, con entrada por la calle Narváez y el Camino Viejo de Vicalvaro". Con motivo de su inauguración, se celebró un partido entre el Athletic de Madrid y el de Bilbao, que ganaron los vascos por 0-4 con goles de Pichichi (2), Cortadi y Belauste. El nuevo campo de juego era de tierra y estaba vallado. Irazusta; Pérez, Allende; Goñi, Arango, Mandiola; Elorduy, Palacios, Zuloaga, Aspe y Smith, fue el once titular que presentaron los madrileños para tan señalado acontecimiento. Tan solo unos meses después de llegar a la presidencia, Julián Ruete veía hecho realidad su sueño de dotar al Athletic de un escenario de juego acorde a sus necesidades. Su capacidad máxima fue de 10.000 espectadores.



### ROJIBLANCOS

*Este es el Athletic de Madrid que inauguró el campo de O'Donnell en 1912. Palacios, Elorduy, Allende, Irazusta, Smith, Rz. Arango, Pérez, Goñi, Zuloaga, Axpe, Mandiola y Lasquíbar ya visten de rojiblanco.*

Este estadio fue el primer estadio oficial del Atlético de Madrid y estaba situado justo enfrente del campo del Real Madrid. Igual que su antecesor, este coliseo fue la casa de los aficionados colchoneros durante diez años. Tenía una capacidad para 10.000 espectadores y con una serie de modificaciones se convirtió en el mejor estadio de Madrid de su época.

La creciente asistencia de aficionados para presenciar los encuentros de "Fot.-Ball" originó la obligación, y a su vez una oportunidad de ingresos, de construir un nuevo campo, en esta ocasión vallado, para poder cobrar entrada a las personas que querían contemplar el espectáculo.



El campo de O'Doncel fue el segundo de la historia del Athletic de Madrid, inaugurado en 1913.

## Concurso de clasificación para el campeonato de España. Organizado por la FECF.

Entre enero y marzo de 1913, se jugó la **Copa Athletic Club**, recordada por la calidad del juego en sus partidos, y por la incertidumbre respecto al resultado de éstos. Los cuatro equipos participantes (Madrid, Athletic, Español y Gimnástica) estuvieron muy igualados y ofrecieron encuentros muy emocionantes. Al final empataron a puntos Madrid y Athletic, que tuvieron que enfrentarse en el estadio del equipo blanco para decidir el campeón del torneo. Fue la primera final en la historia de los rojiblancos, que perdieron ante el conjunto madridista por 3-2. Este campeonato sirvió al Madrid para representar a la comunidad que le daba nombre en la Copa de España

Pos	Equipo	J	G	E	P	GF	GC	PT
1	<b>Madrid FC</b>	3	2	1	0	9	3	5
1	<b>Athletic Club de Madrid</b>	3	1	1	1	6	6	5
3	<b>Español FC (Madrid)</b>	3	1	1	1	3	3	3
3	<b>SG Española (Madrid)</b>	3	0	1	2	2	8	1
		12	4	4	4	20	20	12

Partido Athletic Club-Español FC jugado el 02/03/1913 y ganado por el Español por 2-1. Se le dan los puntos al Athletic por alineación indebida del Español FC, al alinear a Armando Gírala, el cual no tenía nacionalidad española.





El Athletic de Madrid y el Madrid, tras derrotar al Español y a la Gimnástica, llegaron empatados a puntos. El desempate se celebró en campo madridista, ya que aun no estaba vallado el del Athletic y no se podía vender localidades. Ante una impresionante masa de aficionados, el tiempo reglamentario concluyó con empate a dos con goles de Olivares y Axpe en propia puerta fueron los goleadores rojiblancos. Después de ¡cuatro prórrogas!, Luis Saura logró el gol que dio la victoria al Madrid.



## Temporada 1913/1914

En octubre de **1913**, una vez solucionadas las diferencias entre la Unión Española de Clubes y la Federación Española de Fútbol (que se fusionaron creando la **Real Federación Española de Fútbol**), nació la Federación Regional de Centro, en la que el Athletic de Madrid pudo inscribirse como un club más, independiente de su homólogo Bilbaíno. Así, por primera vez en su historia, el club madrileño tuvo derecho a participar en la Copa de España en caso de clasificarse, y a enfrentarse con los vascos en competición oficial. Además, desapareció la obligación de cederle sus mejores jugadores para el mencionado torneo. Así, se dio un paso de gigante hacia la independencia del club, aunque no sería **hasta 1923** cuando la misma se reflejara en sus estatutos.

El I Campeonato Regional de Centro, sucesor del Campeonato de Madrid, se celebró el **9 de noviembre de 1913** hasta el **1 de febrero de 1914**.

El Español había desaparecido, por lo que participaron sólo tres clubes: Athletic de Madrid, Madrid FC y Sociedad Gimnástica Española. Se desarrolló en una liguilla con tres partidos de ida y vuelta, celebrándose paralelamente el Campeonato Regional Centro de 2ª categoría, en el que participó el segundo equipo rojiblancos. El Athletic quedó subcampeón, empatado a puntos con el Madrid.

## FEDERACIÓN REGIONAL CENTRO - 1913/14

### Primera Categoría Regional.

Pos	Equipo	J	G	E	P	GF	GC	PT					
1	<b>SG Española (Madrid)</b>	4	2	2	0	5	2	6		2-	23-	0-	09-
										0	nov.	0	nov.
2	<b>Madrid FC</b>	4	1	1	2	3	5	3	1-	22-		2-	16-
									1	feb.		0	nov.
2	<b>Athletic Club de Madrid</b>	4	1	1	2	3	4	3	1-	30-	2-	25-	
									2	nov.	0	ene	

Se disputó el primer encuentro contra el Barcelona en el campo de O'connell, con victoria de los locales por 4-2.

Ese mismo año, el Athletic se retiró de la Copa Españes, en la que participaba junto con la Gimnástica y el Madrid, por la negativa de los dirigentes de ambos equipos a atender sus reclamaciones relativas al reglamento del torneo.

Tales fueron las dimensiones de la disputa, que el presidente rojiblanco quiso desvincularse de la Federación Regional Centro, y afiliarse a la Federación Norte como filial del Athletic de Bilbao. Dicha ruptura no se llevó a cabo, pero supuso una dura crítica por parte de la prensa.



Equipo seleccionado del «Athletic» de Bilbao y del «Athletic» de Madrid, que ha jugado dos partidos con el «F. C. Barcelona»

## Temporada 1914/1915

Entre el **8 de noviembre de 1914** y el **8 de febrero de 1915** se disputó el Campeonato Regional Centro, con la participación de **Athletic de Madrid, Madrid FC, la Sociedad Gimnástica Española y el debutante Racing Club de Madrid**. Los rojiblanco ocuparon la última posición, y se alzó con el campeonato el Racing, que sin embargo no disputó la Copa de España al no llevar inscrito en la Federación los seis meses necesarios. En su lugar, acudió la Gimnástica, que había quedado segunda.

## FEDERACIÓN REGIONAL CENTRO - 1914/15

### Primera Categoría Regional.

Pos	Equipos	J	G	E	P	GF	GC	PT
1	<b>Racing Club (Madrid)</b>	6	3	2	1	13	6	<b>8</b>
3	<b>Madrid FC</b>	6	2	3	1	9	8	<b>7</b>
2	<b>SG Española (Madrid)</b>	6	2	2	2	13	10	<b>6</b>
4	<b>Athletic Club de Madrid</b>	6	1	1	4	5	16	<b>3</b>

La actuación del equipo colchonero estuvo muy por debajo de su nivel, lo que le ocasionó feroces críticas de la prensa, sobre todo hacia su presidente.



Durante los siguientes meses, el club disputó varios partidos amistosos contra equipos de diferentes puntos de España, para así completar la temporada



FOTOGRAFIA NEPTUNO, AÑO 1915

## Temporada 1915/1916

En octubre de **1915**, el club reforzó el primer equipo de cara al Campeonato Regional. La Sociedad Gimnástica Española estaba llevando a cabo una remodelación, por la cual se le restaría importancia al equipo de fútbol para potenciar el resto de las secciones deportivas. Así las cosas, algunos de sus jugadores decidieron abandonar el equipo para unirse a las filas rojiblancas. Fueron llamados “los disidentes”.

También se incorporó al equipo el jugador del **Sporting de Gijón Fernando Villaverde**, que se había trasladado a Madrid para comenzar sus estudios.



El Campeonato Regional Centro se disputó entre el **24 de octubre de 1915** hasta el 20 de febrero de 1916. El Athletic quedó en tercera posición, demostrando un muy bajo nivel sobre el terreno de juego. Enseguida la prensa arremetió contra el club y su gestión, acusándolo de profesionalismo por haber regalado un par de botas a cada uno de sus jugadores.

Durante el resto de la temporada Julián Roete continuó organizando encuentros amistosos de interés, como el partido ante el **Sporting de Lisboa**, que visitó Madrid el **26 de diciembre de 1915**.



# FEDERACIÓN REGIONAL CENTRO - 1915/16

## Campeonato Regional Centro

Pos	Equipo	J	G	E	P	GF	GC	PT	Mad	Rac	Ath	SGE
1	Madrid FC	6	5	0	1	15	5	16	-	4-0	2-0	2-0
2	Racing Club Madrid	6	4	0	2	15	6	14	2-0	-	2-0	6-0
3	Athletic Club de Madrid	6	3	0	3	10	8	12	2-3	2-1	-	4-0
4	SG Española (Madrid)	6	0	0	6	1	22	6	1-4	0-4	0-2	-

**Madrid FC** clasificado para disputar el Campeonato de España como Campeón regional

Entre febrero y junio de 1916 se disputó la Copa Empuñes entre los cuatro mejores equipos madrileños de la época. En esta edición sí participó el Athletic de Madrid. El Racing de Madrid se alzó con el campeonato, y el conjunto rojiblancos consiguió una victoria frente a los madridista después de varios años.



1916 Contra el Madrid

## Temporada 1916/1917

Entre octubre de 1916 y febrero de 1917 se disputó el Campeonato Regional Centro, en el que el Athletic ocupó la segunda posición debido a sendas derrotas contra el Madrid, campeón de aquella edición del torneo.

# FEDERACIÓN REGIONAL CENTRO - 1916/17

## Primera Categoría Regional.

Pos	Equipos	J	G	E	P	GF	GC	PT
1	<b>Madrid FC</b>	6	6	0	0	28	8	<b>18</b>
2	<b>Athletic Club de Madrid</b>	6	3	0	3	8	8	<b>12</b>
3	<b>Racing Club Madrid</b>	6	2	0	4	7	14	<b>10</b>
4	<b>RSG Española (Madrid)</b>	6	1	0	5	5	18	<b>8</b>

**Madrid FC** como campeón regional clasificado para la fase final del campeonato de España.

Entre abril y mayo de 1917 se celebró la **Copa del Conde de la Matrera**, que se llevó a sus vitrinas el Racing tras vencer al Madrid, al Athletic y a la Gimnástica.



Linares, Sáez, Villaverde, Andola, Naveda, Sócrates Quintana, Juanito Cárcer, Olalquiaga, Arzadun, Montojo, Goyarrola e Iturbe - SEVILLA F. C. 2, ATHLETIC CLUB DE MADRID 2 - 08/12/1917 - Sevilla, Campo del Mercantil - En la foto, posan juntos los dos equipos

Roete durante aquella temporada había ido consiguiendo su objetivo de engrandecer al club: tenían el mejor campo de Madrid, que destacaba por su comodidad y su aforo, los socios eran ya más de mil, la recaudación en taquilla aumentaba con cada partido, el Athletic se iba asentando en la capital a pesar de los continuos ataques de la prensa, la dependencia con el equipo bilbaíno iba desapareciendo, la plantilla mejoraba temporada tras temporada y además se habían creado numerosas secciones deportivas: tenis, hockey y atletismo. Ya sólo faltaba un título de Campeonato Regional en sus vitrinas para completar la evolución.

## Temporada 1917/1918

Aquel año, por primera vez en su historia, la Gimnástica no disputó el Campeonato Regional, ya que cayó derrotada en el partido de promoción frente al Studium de Madrid.

El torneo se disputó de forma igualadísima entre Racing, Madrid y Athletic, y no se decidió el campeón hasta la última jornada. En ella, una victoria del Racing y otra del conjunto rojiblancos hubiese provocado un triple empate con el Madrid, que obligaría a jugar partidos de desempate. Sin embargo, el conjunto blanco se hizo con el partido, de manera que ganó el Campeonato.

## UN CLUB 'DE PORTADA'



El 22 de noviembre de 1917 la prestigiosa revista deportiva madrileña de la época Madrid-Sport publicó en portada el escudo del Athletic Club de Madrid, cuyo diseño ha permanecido prácticamente inalterable.



## POLEMICA ANTE EL BILBAO

El año de 1917, fue prodigio en contactos entre el Athletic de Madrid y su 'casa madre', no mantenían buenas relaciones, aunque aun le unían unos vínculos que aunque mas débiles que al principio, aun no se habían roto del todo. En el primer encuentro en O'connell (6 de enero) hubo polémica: la 'central' quiso dejar en evidencia a la 'sucursal'. El Athletic de Bilbao empata a cero en O'connell, pero con los suplentes y, al actuar de manera informal, el árbitro se vio obligado a suspender el encuentro. Un día más tarde saca los titulares ante el Madrid, ante el que pierde por 2-1. Roete reclama, pues el quiere que su Athletic juegue contra 'grandes', y el conflicto se cierra con disculpas vascas y nuevos amistosos concertados entre ambas escuadras y, eso si, con los primeros equipos en liza. Era el Athletic de los Velaste, Pichicuy, Acedo, Allende, Laca, German



Rivero, Sabino, J.M. Velaste, Sol aun, Germán, R. Velaste, Allende, Laca, Hurtado, Acedo, Pichicuy

## FEDERACIÓN REGIONAL CENTRO 1917/18



Gomar, Cárcer, Madariaga, Goyarrola, Mieg, Iturbe, Sócrates Quintana, Naveda, Olalquiaga, Yáñez y Sáez - MADRID F. C. 3, ATHLETIC DE MADRID 1 - 24/02/1918 - Campeonato Regional - Madrid, Campo de O'connell



PARTICO ATLETIC DE MADRID CONTRA RACING DE MADRID 1918

### Primera Categoría Regional.

Pos	Equipo	J	G	E	P	GF	GC	PT
1	<b>Madrid FC</b>	6	5	0	1	13	8	16
2	<b>Athletic Club de Madrid</b>	6	4	0	2	17	9	14
3	<b>Racing Club Madrid</b>	6	3	0	3	7	7	12
4	<b>Studium FC (Madrid)</b>	6	0	0	6	8	21	6

**Madrid FC**: como campeón clasificado para la fase final del Camp. de España.

**Studium FC** : como último clasificado juega Promoción.

Debería haberla jugado la RS Gimnástica Española, que aunque inscrito para jugar el campeonato, su sección de futbol se disolvió.

No obstante por acuerdo de la federación se determina que sea el Studium FC, el que juegue la promoción, permaneciendo la RSG Española en Primera Categoría.



Al fondo la calle García de Paredes con la iglesia de la Virgen Milagrosa a la derecha.

## Temporada 1918/1919

El Campeonato Regional de aquella temporada fue un completo desastre. Como novedad, retornó a la competición la Gimnástica, y se unió un nuevo equipo: el Unión Sporting. El Athletic quedó cuarto, únicamente por encima del debutante, y recibió las críticas por parte de la prensa a su juego y, como era de esperar, a su presidente, al que se acusaba de no saber atraer las simpatías del público madrileño hacia su equipo.

Además, hubo un sonado escándalo durante un partido amistoso contra el Unión Sporting, en el que la escuadra rojiblanca venció por 6-0. Tras el encuentro, se acusó a Julián Roete de haber pagado al conjunto sportinguista para adulterar el resultado y aumentar el prestigio del club con tan abultada victoria. Sin embargo, esta afirmación carecía de pruebas o fundamento, así que rápidamente fue olvidada

## FEDERACIÓN REGIONAL CENTRO - 1918/19

### Primera Categoría Regional.

Pos	Equipo	J	G	E	P	GF	GC	PT
1	<b>Racing Club Madrid</b>	8	7	1	0	36	5	<b>23</b>
2	<b>Madrid FC</b>	8	4	1	3	15	15	<b>17</b>
3	<b>RSG Española (Madrid)</b>	8	2	3	3	11	14	<b>15</b>
4	<b>Athletic Club de Madrid</b>	8	3	1	4	8	15	<b>15</b>
5	<b>Unión Sporting Club (Madrid)</b>	8	1	0	7	10	31	<b>10</b>
		40	17	6	17	80	80	80

Racing Club como campeón clasificado para disputar el campeonato de España.

Unión Sporting Club juega promoción con el campeón de segunda categoría.

## Temporada 1919/1920

### FEDERACIÓN REGIONAL CENTRO - 1919/20

#### Primera Categoría Regional.

Pos	Equipo	J	G	E	P	GF	GC	PT
1	<b>Madrid FC</b>	6	4	1	1	16	7	15
2	<b>Athletic Club de Madrid</b>	6	3	2	1	16	10	14
3	<b>RSG Española (Madrid)</b>	6	0	0	6	3	27	6
4	<b>Racing Club Madrid</b>	6	2	3	1	16	7	0*
		24	9	6	9	51	51	35

- Madrid FC como campeón clasificado para disputar el campeonato de España.
- \*Por haberse retirado del campo a falta de 2 minutos el Racing Club en el encuentro con el Madrid FC el 14/03/1920, se acuerda la descalificación del Racing con la pérdida de todos sus puntos. Los demás equipos conservan la puntuación obtenida con este equipo.
- Se retrasó el campeonato por cuestiones del profesionalismo del Racing. Madrid y Athletic se negaron a jugar con él. La federación les descalifica a 3 jugadores.

### La presidencia de Álvaro de Aguilar

**Julián Roete**, durante sus siete años de presidencia, había vivido por y para el **Athletic**, dejando de lado su trabajo, su familia, sus amigos, su vida y en ocasiones hasta su salud. Necesitaba una temporada de descanso así que, **en abril de 1919**, anunció que dejaba el club. Le sustituyó **Álvaro de Aguilar** aunque un año después nuevamente accedió al cargo Julián Roete.

En el **Campeonato Regional** de aquella temporada surgió la primera polémica por el profesionalismo. El Racing empezó a pagar a sus futbolistas, **y el Madrid y el Athletic** se negaron a jugar contra él si alineaba a deportistas profesionales, ya que por aquel entonces se jugaba al fútbol de forma completamente amateur. Finalmente, la polémica se resolvió en diciembre de 1919, comenzando el Campeonato con cierto retraso.

También se decidió aquel año el título en la última jornada. El Athletic venció ampliamente a la Gimnástica por 6-1 y, en caso de empate entre Racing y Madrid, se hubiese jugado una ligüilla de desempate entre los tres equipos. Sin embargo, el conjunto blanco venció por un gol que, según los rainguistas, se marcó con la mano.

La polémica desembocó en una agresión al árbitro por parte de los jugadores del Racing, que llevó a una sanción al club y a su descalificación del torneo. Sin embargo, ésta al final no se hizo efectiva, ya que el descontar los puntos de los partidos jugados contra el Racing significaba que el Athletic quedaba campeón del torneo, y no les parecía justo.

Así, al equipo rojiblanco se le escapó una vez más por los pelos el Campeonato Regional.



**Imagen de un derby en 1919.**



INAUGURACIÓN DE UN CAMPO DE DEPORTES. UN MOMENTO DEL PARTIDO DE "FOOT-BALL" JUGADO AYER TARDE ENTRE LOS EQUIPOS DEL ATHLETIC DE MADRID Y EL RACING CLUB PROPIETARIO DE ESTE CAMPO (29/09/1918).

A final de temporada, Álvaro Aguilar abandonó la presidencia para unirse a la organización de las Olimpiadas de Amberes, en las que la selección española obtuvo la medalla de plata. Julián Roete volvió entonces a dirigir el Athletic de Madrid después de su temporada de descanso.

## Durante la década de 1920,

El Athletic ganó el *Campeonato del Centro* tres veces y se les Copa del Rey subcampeón en 1921, irónicamente, este último vio la cara del Club de Padres Athletic de Bilbao, y 1926. En base a este registro, se les invitó a unirse a la Primera División de la inauguración de La Liga en 1928. Durante su temporada de debut en la Liga, el club fueron gestionados por Fred Pentland, pero después de dos temporadas en la Primera División fueron relegados a Segunda División. Que regresó brevemente a la Liga en 1934. Sin embargo, fueron relegados de nuevo en 1936, después de Josep Samitier se hizo cargo a mediados de la temporada de Pentland. Afortunadamente para los *colchoneros* la Guerra Civil Española dio al club un respiro, ya que Real Oviedo no pudo jugar debido a la destrucción de su estadio durante los bombardeos. Así, tanto la Liga y el descenso del Athletic se aplaza, el segundo al ganar un repechaje contra el CA Osasuna, campeón del torneo de Segunda División.

## TEMPORADA 1920/21



Arriba. L. Olaso, Fajardo, Pololo, Sansinenea, Mieg, Tuduri, Triana y Escalera.  
Abajo. Durán, del Río y Olalquiaga.  
23-ene-1921. Racing Madrid-Ath. Club madrileño 1-2.  
Campo del Paseo de Martínez Campos.  
Campeones Campeonato Regional Centro 1921

En el **Campeonato Regional Centro** de la temporada 1920 / 1921 participaron el Athletic, el Madrid, la Gimnástica y el Racing. El Athletic de

Madrid finalizó la competición como campeón invicto: 5 victorias y un empate. Fue el primer título oficial del club, que le otorgaba la clasificación para representar a Madrid en la **Copa de España**.

## **FEDERACIÓN REGIONAL CENTRO - 1920/21**



Celebración del primer campeonato regional ganado por el Athletic club madrileño temporada 1920-1.

## **AQUI COMIENZA EL PRIMER TITULO DEL CAMPEONATO REGIONAL Y PRIMER TITULO EN LA HISTORIA DEL ATLETICO MADRID**

### **El primer título**

Al conquistar el Campeonato Regional de la Federación Centro el 23 de enero de 1921 superando al Madrid se consigue el primer triunfo oficial. Era el trampolín para alcanzar la división de honor nacional, el campeonato de España.

**(Con la duda de las copas de España que tiene el Athletic de Bilbao antes a 1911 ya que en dicho club competían jugadores de la sucursal madrileña, con lo cual algo nos pertenece).**

## Primera Categoría Regional. Grupo A.

Pos	Equipo	J	G	E	P	GF	GC	PT
1	<b>Athletic Club de Madrid</b>	6	5	1	0	13	3	17
2	<b>Racing Club Madrid</b>	6	3	1	2	11	7	13
3	<b>Real Madrid FC</b>	6	2	1	3	14	9	11
4	<b>RSG Española (Madrid)</b>	6	0	1	5	3	22	7
		24	10	4	10	41	41	48

- Athletic Club como club campeón clasificado para disputar el Campeonato de España

### **Partido entre campeones de grupo de Primera Categoría.**

No influye para nada en el campeonato.

**El Campeonato de España** comenzó en abril de 1921. En su primera participación, a los madrileños les tocó como rival para cuartos de final el campeón de la temporada pasada: **el Barcelona**. Sin embargo, el equipo catalán se mostró en profundo desacuerdo con que la final se celebrase en **Sevilla**. Argumentaban que los andaluces se habían retirado de la competición el año anterior, mientras que ellos habían resultado campeones de la misma, por lo que lo más justo sería que se celebrase en su estadio.



Primer partido contra el trampas del campeonato regional centro 1920-21 en O'Donnell con el campo abarrotado ganamos con goles de Ocaso y Sansinenea

Al no ser atendidas sus quejas, el equipo Blau grana se retiró del Campeonato, permitiendo a los rojiblancos el pase directo a semifinales



Su rival en esta ocasión fue el veterano **Real Unión de Irán**, que se veía a sí mismo favorito para proclamarse campeón. El encuentro de ida, disputado **el 17 de abril** en el campo de Amote, se jugó en un terreno totalmente encharcado e impracticable. La alineación del Athletic fue: Durán; Pololo, Olalquiaga; Escalera, Fajardo, Ola rehaga; Maman, Tuduri, Triana, Del Río y Luis Ocaso. Los madrileños plantearon el partido a la defensiva, y sentenciaron en dos mortales contragolpes que convirtió Tuduri. El resultado fue de 2-1, y toda la prensa coincidió en que fueron justos vencedores.

El partido de vuelta en el campo de O'Donnell se jugó **el 21 de abril**. Las gradas estaban completamente llenas, y el terreno de juego había sido arreglado y engalanado para la ocasión. Formaron el once rojiblancos los mismos jugadores del encuentro de ida. No habían pasado ni 15 minutos cuando los iruneses se pusieron por delante en el marcador con un rapidísimo 2-0, obra de Mario terna y Patricio. Con este resultado, los locales quedaban fuera de la final. Así permanecieron toda la primera mitad y gran parte de la segunda hasta que, en el minuto 65, Olalquiaga igualó de penalti la eliminatoria. A partir de aquel momento, los madrileños fueron dueños y señores del partido. Tres goles de Triana, que fue sacado a hombros al final del partido, y otro de Fajardo les otorgaron la victoria a los rojiblancos. El público de O'Donnell, formado por casi 15.000 espectadores, celebró la victoria por todo lo alto.

## **FINAL COPA DE S.M. EL REY ALFONSO XIII . 1921**



Amann, Tuduri, Monchín Triana, Del Río, Luis Olaso; Olarreaga, Fajardo, Escalera; Pololo, Durán y Olalquiaga - ATHLETIC DE BILBAO 4 (Laca (2), Gómez Acedo (2)), ATHLETIC DE MADRID 1 (Monchín Triana) - 08/05/1921 - Final de la COPA DE ESPAÑA de 1921 - Bilbao, estadio de San Mamés - EL ATHLETIC CLUB DE BILBAO SE PROCLAMÓ CAMPEÓN DE LA COPA

Durante el mandato de Roete, en 1921 el Athletic de Madrid se desvincula por completo del Athletic de Bilbao, puesto que llevaba unos años ya funcionando de forma independiente.

Para la celebración de la final del torneo hubo fuertes polémicas. El otro finalista era **el Athletic de Bilbao**, que solicitó que el partido se disputase en San Mamen, debido a que era el equipo “padre” de la sucursal madrileña. Julián Roete accedió, y aquello supuso un descenso en picado de su popularidad entre los aficionados de la capital.

Después de tantos años en la lucha por independizarse del equipo bilbaíno, aquello les parecía un paso atrás.

La final, a pesar del incidente, se celebró en un ambiente de amistad y hermandad entre ambas aficiones. Los locales vistieron la equitación rojiblanca, y los visitantes aceptaron llevar la clásica azul y blanca. **El 8 de mayo** de 1921, con 20.000 personas llenando las gradas de San Mamen, el Atleta de Bilbao venció por 4-1 a su homólogo madrileño, haciéndose con el Campeonato de España. Los vencidos se conformaron con el subcampeonato y regresaron a Madrid para preparar la siguiente temporada.

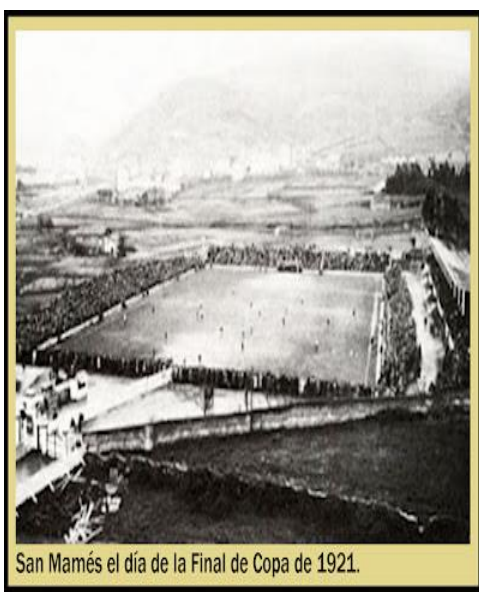

San Mamés el día de la Final de Copa de 1921.



Lance del partido de la Final de Copa del Rey de 1921.

La final, a pesar del incidente, se celebró en un ambiente de amistad y hermandad entre ambas aficiones. Los locales vistieron la equitación rojiblanca, y los visitantes aceptaron llevar la clásica azul y blanca. El **8 de mayo de 1921**, con 20.000 personas llenando las gradas de San Mamen, el Atlético de Bilbao venció por 4-1 a su homólogo madrileño, haciéndose con el Campeonato de España. Los vencidos se conformaron con el subcampeonato y regresaron a Madrid para preparar la siguiente temporada.

**“Aquella temporada se creó la primera peña atlética de la historia, "Los Forofos", presidida por Farruco Urzáiz”**

## **Temporada 1921/1922**

- En la temporada 1921 / 1922, Julián Roete continuó en la presidencia debido a su prestigio personal y a su abnegado trabajo por el club. Sin embargo, había perdido gran parte del apoyo de la masa social.

Durante el Campeonato Regional aquella temporada sucedieron todo tipo de irregularidades, provocando incluso que muchos equipos no quisiesen presentarse a los torneos. La paz finalmente volvió, y el torneo terminó más tarde de lo habitual, resultando el Athletic de Madrid subcampeón.



# FEDERACIÓN REGIONAL CENTRO - 1921/22

## Primera Categoría Regional. Grupo A

Pos	Equipo	J	G	E	P	GF	GC	PT
1	Real Madrid FC	6	5	1	0	25	5	17
2	Athletic Club de Madrid	6	4	1	1	20	10	13
3	Racing Club Madrid	6	1	0	5	9	24	10
4	RSG Española (Madrid)	6	1	0	5	10	25	8

Real Madrid FC campeón. Juega campeonato de España.

El **Campeonato de España** comenzó en abril de 1921. En su primera participación, a los madrileños les tocó como rival para cuartos de final el campeón de la temporada pasada: el Barcelona. Sin embargo, el equipo catalán se mostró en profundo desacuerdo con que la final se celebrase en Sevilla.

Argumentaban que los andaluces se habían retirado de la competición el año anterior, mientras que ellos habían resultado campeones de la misma, por lo que lo más justo sería que se celebrase en su estadio. Al no ser atendidas sus quejas, el equipo blaugrana se retiró del Campeonato, permitiendo a los rojiblancos el pase directo a semifinales

## Temporada 1922/1923



De Pié: MATA, CARRIK, BARNOSO, MIEG, LUIS OLASO, BURDIEL y MARÍN

Agachados: TUDURI, OLALQUIAGA, TRIANA y POLOLO.

Esta temporada fue la primera en la que **el Athletic tuvo un entrenador. Este fue Manuel Ansoleaga**, vicepresidente del club. Además, aquel mismo

año, en un encuentro contra Portugal en el que se venció por 3-0, varios jugadores rojiblancos se pusieron por primera vez la elástica de **la selección española**. Los primeros internacionales por España de la historia del club fueron **Pololo, Fajardo y Luis Ocaso**.

En 1923 se redactan nuevos estatutos con Roete de presidente, en los cuales se afirma que es una asociación cuyo objeto es la práctica y fomento de deportes atléticos y en especial del fútbol. Roete pierde protagonismo y en 1924 Juan Estefanía toma el cargo, alcanzándose una emancipación definitiva.

**Ramón Triana y del Arroyo**  
Delantero  
1919-28



Fuenterrabía  
(Guipúzcoa)  
(28-6-1902)

**PARTIDOS:**  
Regional: 52 (29)  
Copa: 18 (5)  
Internacional  
con España: 1

El primer gol de la historia del Metropolitano lo marcó **Monchin Triana**. Por primera vez, el Athletic jugaba como local en un estadio de hierba. Tenía un aforo de 25.000 espectadores, aunque se fue ampliando con el tiempo. Se encontraba hundido bajo el nivel del suelo, en un anfiteatro natural, y no se usaba únicamente para fútbol, sino también para otros deportes como por ejemplo el rugby o el atletismo.





## Stadium Metropolitano 1923-1966

En 1923 se inauguró el Stadium Metropolitano. Situado al final de la avenida Reina Victoria, fue la casa del Atlético de Madrid durante 43 años. Tenía una capacidad para 25.000 espectadores y quedó parcialmente destruido en la Guerra Civil. Una curiosidad es que si unimos las calles de la época con el estadio del Metropolitano, la figura resultante es el actual escudo del Atlético de Madrid.

D. José María Otamendi, uno de los promotores de la compañía del Metropolitano Alfonso XIII, emprendió la proeza de dotar a Madrid de un gran recinto para albergar encuentros de fútbol de primer rango y otras disciplinas: el Stadium Metropolitano.

Aprovechando esta circunstancia, el presidente de nuestra entidad, D. Julián Roete, realizó las gestiones oportunas para utilizar este estadio y disputar los encuentros del Athletic madrileño.



El 13 de mayo de 1923, ocupando el palco de honor en representación de la familia real española, la reina D<sup>a</sup> María Cristina, madre de Alfonso XIII, y realizando el saque de honor el infante D. Juan de Borbón, se celebró el acto oficial de inauguración del estadio, ante 20.000 espectadores, disputándose un partido entre los equipos del Athletic Club de Madrid y la Real Sociedad, ganando los rojiblancos por 2-1 no siendo este propiedad del club, sino arrendado, y en este caso, pudiéndose compartir con todos los equipos de Madrid.

La configuración arquitectónica del estadio, junto con su magnífico emplazamiento, pronto fue digno de admiración. En la zona del fondo de unas de las porterías, aprovechando la peculiaridad del terreno que formaba un anfiteatro natural, se cimentó la famosa y espectacular “gradona”, lugar que dio cobijo a miles de aficionados que disfrutaban del buen espectáculo deportivo, punto de encuentro y vivencias donde cada vez que se marcaba un gol la gente vibraba y se originaban avalanchas de alegría

Desde la parte superior de la “gradona”, se accedía al campo a una altura de 16 metros sobre el nivel del mismo, observando una perfecta visión cenital del Studium, que provocaba una impresión maravillosa

. El terreno de juego, cuyas medidas eran de 110 x 73 metros, en su origen estaba rodeado de una pista multiusos para albergar otros deportes como atletismo o carreras de galgos.

En mayo de 1923 se creó **la Copa Confederación Centro**, un torneo mediante el sistema copero a partido único en el que participaron todos los equipos madrileños. En su debut, el Athletic goleó por 9-0 al Primitiva de Madrid, y más tarde eliminó a la Ferroviaria con un amplio resultado de 7-0.

El 31 de mayo se celebró la final en el Studium Metropolitano ante 25.000 espectadores. El Real Madrid venció por 6-2 al conjunto rojiblancos y se hizo con el título.



## FEDERACIÓN REGIONAL CENTRO - 1922/23

En el **Campeonato Regional Centro de 1922/1923** participaron los que entonces eran los clásicos equipos madrileños: **Athletic de Madrid, Real Madrid, Sociedad Gimnástica Española** y Racing de Madrid. El Athletic debutó el **15 de octubre** con derrota en casa por 2-1 ante el Real Madrid. El **26 de noviembre** visitó el campo de la Gimnástica, sin poder arrancarle más que un empate. No jugó más partidos oficiales **hasta el 28 de enero**, día en que perdió 2-1 ante el Racing en O'Connell.

La primera vuelta del campeonato había sido desastrosa, pero comenzó la segunda el **11 de febrero** derrotando al Madrid por 2-1 en terreno merengue. Unos días más tarde, los rojiblancos vencieron a domicilio al Racing por 3-2, y terminaron el Campeonato goleando a la Gimnástica con un 4-2. Aquel año fue el Real Madrid quien se proclamó campeón, y los atléticos continuaron con sus clásicos amistosos de temporada, tras marcharse del Campeonato como segundo clasificado, sólo un punto por detrás del vencedor.

### Primera Categoría Regional. Grupo A

Pos	Equipo	J	G	E	P	GF	GC	PT
1	<b>Real Madrid FC</b>	6	3	2	1	12	9	<b>14</b>
2	<b>Athletic Club de Madrid</b>	6	3	1	2	12	10	<b>13</b>
3	<b>Racing FC Madrid</b>	6	2	1	3	13	14	<b>11</b>
4	<b>RSG Española (Madrid)</b>	6	1	2	3	9	13	<b>10</b>

Real Madrid FC como campeón regional disputa la fase final del campeonato de España (Copa del Rey)

Racing Club sancionado con la pérdida de puntos en sus partidos con el Athletic y Gimnástica de 22/10 y 28/1 por alineación indebida de Guixé, el cual estaba sancionado por la federación Catalana. Recurre a la RFEF, desconociendo cual fue la sentencia definitiva. Mantengo resultados.

Según memoria de la temporada de la asamblea de la federación de Agosto de 1923, la RSG Española es eliminada por presentar un jugador con un nombre supuesto. Desconozco en que partido ocurrió.



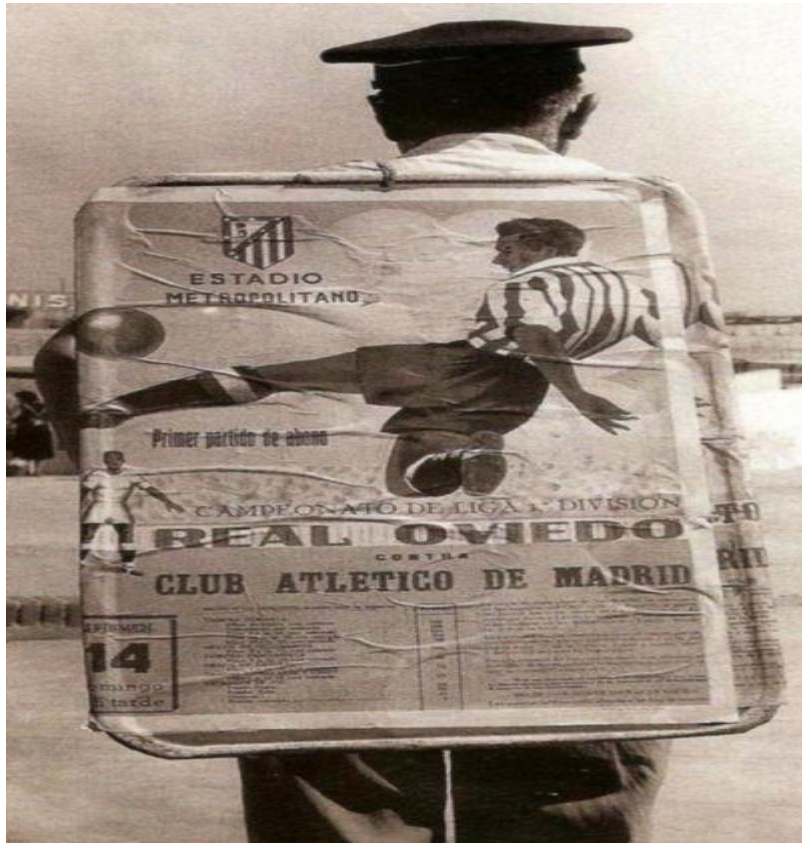

## Temporada 1923/1924



Tuduri, Olarreaga, Manzanedo, Becerril, Adarraga, Barroso, Triana, Luis Olaso, Alfonso Olaso y Mr. Hayes (entrenador); Satrústegui y Drinkwater - Semifinalista de Copa

**El 3 de noviembre de 1923, Julián Roete** presentó su dimisión como presidente del **Athletic de Madrid**. Dejó la presidencia arruinado y cansado, pero sin perder su ferviente devoción por el club de su vida.

**Se marchaba uno de los mejores presidentes de toda la historia del club rojiblancos. Juan de Estefanía fue su sucesor en el cargo.**

Más adelante se llevaron a cabo varios cambios en esa junta. Manuel Ansoleaga dejó la vicepresidencia en favor **de José García Cernuda**, Luciano Urquijo y José Cruz Nales intercambiaron sus puestos y entraron como nuevos vocales Fernando Arniches, Juan Consejos e Ignacio Satrústegui.

El propio Julián Roete entrenó al equipo unas semanas a principio de temporada, pero más tarde dejó el cargo **a Urbano Iturbe**, ex-jugador rojiblancos.

Al final de esta temporada, concretamente **el 20 de junio de 1924**, Juan de Estefanía firmó el contrato de arrendamiento de uso exclusivo del Studium Metropolitano, convirtiéndose así en el único equipo con derecho a jugar allí como local.

## **FEDERACIÓN REGIONAL CENTRO - 1923/24**

### **Primera Categoría Regional. Grupo A.**

Pos	Equipo	J	G	E	P	GF	GC	PT
1	<b>Real Madrid FC</b>	8	6	2	0	21	7	<b>22</b>
2	<b>Racing Club Madrid</b>	8	3	3	2	13	13	<b>17</b>
3	<b>Athletic Club de Madrid</b>	8	4	0	4	13	11	<b>16</b>
4	<b>RSG Española (Madrid)</b>	8	3	2	3	7	10	<b>16</b>
5	<b>Unión Sporting Club (Madrid)</b>	8	0	1	7	8	21	<b>9</b>

Real Madrid FC como campeón, clasificado para la fase final del Campeonato de España.

Por litigio entre Federación y Racing, Athletic, RSG y Unión, se tuvo que repetir los partidos Athletic-Racing del 11/11/1923 y Racing-Unión del 18/11/1923.

## Temporada 1924/1925

En el plano institucional, durante la Asamblea General de Socios del **4 de octubre de 1924**, el **Athletic** reformó completamente los reglamentos y estatutos del club, eliminando toda mención a la **dependencia con el Atic. de Bilbao**.





AFICIONADA ATLETICA

El 22 de febrero de 1925 el Studium cantó el primer alirón al ganar el Athletic por 3 a 1 a la Sociedad Gimnástica Española y así proclamarse campeón del Campeonato Regional de Centro de la temporada 1924-25.

Este fue el segundo Título para las vitrinas rojiblancas, tras el conseguido en la temporada 1920-21 en el Campo de O'Donnell.

El equipo que logró este primer título en el Metropolitano y que en años sucesivos llegó a ser semifinalista y finalista de Copa no era otro que el afamado "Equipo de los Caballeros",

## **FEDERACIÓN REGIONAL CENTRO - 1924/25**

### **Primera Categoría Regional. Grupo A.**

#### **Campeones en Chamartín**

En 1925 y 1928 se consiguió el Campeonato Regional. En el primero, batiendo a la Gimnástica Española por 3-1 en el Metropolitano. Tres años después el rival fue el Real Madrid, al que se superó en Chamartín por 1 a 3.



ATHLETIC CLUB DE MADRID - Madrid, España - Temporada 1924-25 - El Athletic de Madrid fue ganador del Campeonato Regional Centro

Pos	Equipo	J	G	E	P	GF	GC	PT
1	<b>Athletic Club de Madrid</b>	8	5	3	0	21	7	<b>21</b>
2	<b>Real Madrid FC</b>	8	3	3	2	11	6	<b>17</b>
3	<b>RSG Española (Madrid)</b>	8	4	0	4	21	16	<b>16</b>
4	<b>Racing Club Madrid</b>	8	3	1	4	23	19	<b>15</b>
5	<b>Unión Sporting Club (Madrid)</b>	8	1	1	6	3	31	<b>11</b>

Athletic Club como campeón clasificado para disputar el campeonato de España (Copa del Rey)

Unión Sporting Club juega promoción de descenso permanencia con el campeón del grupo B, AD Ferroviaria.

Por sanción del Racing por el asunto Valderrama a este jugador se le descalifica hasta Enero y el Racing debe jugar nuevamente los partidos que había ganado contra el Unión Sporting del 19/10 y Real Sociedad Gimnástica del 5/10 (que aunque este hubiera sido ganado 5-4 por la Gimnástica había perdido los puntos por el caso Millán).

## COPA DE ESPAÑA

El Athletic de Madrid acudió a disputar **la Copa de España**. En los cuartos de final tuvo que enfrentarse al **Sevilla FC**, campeón andaluz que había vencido en los diez partidos de su Campeonato Regional. El encuentro de

ida se disputó en el Studium Metropolitano el **15 de marzo**, y tuvo un resultado de 3-1 en favor de los locales.

El choque de vuelta ante el **Sevilla FC se disputó el 5 de abril** en el campo de Nervión. La victoria fue para el equipo local por 1-0. En aquella época, las eliminatorias coperas se decidían por número de victorias, y no por goles, así que tuvo que jugarse un encuentro de desempate. Éste tuvo lugar **el 12 de abril en Mestalla** (Valencia). El Athletic venció por 3-2 al **Sevilla FC**, clasificándose para las semifinales del Campeonato.

Para las semifinales, al equipo madrileño le esperaba un potente **FC Barcelona** que venía de eliminar al Valencia y al Studium de Zaragoza.

La ida se jugó **en Las Corts**, feudo catalán, **el 19 de abril**. El Barcelona se impuso por 3-2. **El 26 de abril**, el Athletic venció por 2-1 al Barcelona en el Studium Metropolitano.



**SEMIFINALES COPA CONTRA EL BARCELONA**

Con la eliminatoria igualada, tuvo que jugarse un partido de desempate en Zaragoza. El Barcelona se alzó con la victoria y la clasificación para la final, en la que vencería al Arenas de Guecho por 2-0.

## De Madrid

### EL ATHLETIC DE MADRID TENDRA UN FUERTE EQUIPO

El "Athletic" de Madrid parece que podrá presentar este año un fuerte equipo.

Se habla de que reforzará su línea delantera Antonio de Miguel, que este año quiere según se dice reverdecer sus laureles; Antonio Alvarez, el excelente jugador asturiano; Mendaro, de la Gimnástica de Torrelavega; Triana, Fajardo, Barroso, los Olaso, Quico Marín, Pololo, etc.

## En Madrid

### UN MONTAÑÉS REFORZARA EL ATHLETIC DE MADRID

Madrid, 12. — El jugador montañés Mendaro, que en la temporada pasada había venido jugando por la "Gimnástica" de Torrelavega, está este año inscrito en el "Athletic" de Madrid y se da por seguro que figurará en el equipo que el "once" madrileño alineará en el próximo Campeonato. — *Corresponsal.*

## CAMPEONATO DEL CENTRO Quiénes jugarán el partido «Athletic» Madrid.—Arbitrará Torre

Madrid, 8 (por telégrafo). — El match Madrid-Athletic despierta una expectación enorme, cabiendo prever que en el Stadium Metropolitano, donde se celebrará, habrá un lleno imponente.

Los pronósticos son varios. En el "Madrid" contra lo que venía diciéndose parece segura la participación de Monjardin, como la de Triana en el "Athletic".

Los equipos probables son:

Athletic Club: Barroso — Pololo, Alaso — Marin, Tuduri, Burdiel — Olaso, Triana, Palacio, de Miguel, Mendaro.

R. Madrid: Martínez — Escobal, Quesada — Barreolo, Merino, Hernández Coronado — Mejías, Bernabeu, Monjardin, F. Pérez, Del Campo.

De común acuerdo ha sido solicitado el árbitro vizcaíno Torre, que ya arbitró el pasado domingo el partido Gimnástica-Racing. — A.

## Temporada 1925/1926



Pololo, Fuerte, Barroso, Tuduri, Burdiel, Cosme, Luis Olaso, Ortiz de la Torre, Quico Marín, De Miguel y Alfonso Olaso - ATHLETIC DE MADRID 4 (Cosme (2), Luis Olaso y Saldaña (p.p.)), BETIS 2 (Álvarez 2) - 15/04/1926 - Copa del Rey, desempate Liguilla - Madrid, Stadium Metropolitano - El At. Madrid llegaría a la final, que perdió contra el Barcelona



# NUEVA JUNTA DIRECTIVA

**Presidente:** Juan de Estefanía

**Vicepresidente:** Román Oriol

**Secretario:** Laureano Rodríguez

**Vicesecretario:** Carlos de Baráibar

**Tesorero:** José Cruz Nales

**Contador:** Ernesto Cotorruelo

**Vocales:** Joaquín de Aquilera, Luciano Urquijo y Adolfo Cervera.

**Entrenador :** Mr. Pentland

**Plantilla:** Barroso, Ituarte, Goyeneche, Merediz, Tuduri, Burdiel, Merediz, Luís Ocaso, Alfonso Ocaso, De Miguel, Palacios, Gálatas, Fuertes, Méndez-Vigo, Luis Aguirre, Elizalde, Pololo, Cosme, Ortiz De La Torre, Quico Marín, Monchín Triana, Cubillo, Olarreaga, Pardo, Fajardo, Abascal y Argüelles

Para la **temporada 1925 / 1926**, el Athletic presentó a Frederick Pentland como nuevo entrenador. Se trataba de un entrenador de gran prestigio que ya había trabajado con equipos como el Halifax Town o la selección francesa. Era muy conocido por su bombín y su puro habano.



Mr. Pentland, entrenador del Athletic de Madrid durante la temporada 1925 / 1926.

El **Campeonato Regional Centro** comenzó aquel año con un plato fuerte: **Athletic – Real Madrid**. El partido se disputó **el 12 de octubre en el Studium Metropolitano**, y el resultado fue de empate a uno. Sin embargo, se trató de un partido monótono y aburrido que no cumplió las expectativas puestas en él.



Athletic Club- De Madrid - Tarjeta de socio Abril 1926. - Temporada 1925-26

## FEDERACIÓN REGIONAL CENTRO - 1925/26

### Primera Categoría Regional. Grupo A.

Pos	Equipo	J	G	E	P	GF	GC	PT
1	<b>Real Madrid FC</b>	8	6	1	1	17	5	21
2	<b>Athletic Club de Madrid</b>	8	5	0	3	22	11	18
3	<b>RSG Española (Madrid)</b>	8	4	1	3	21	20	17
4	<b>Racing Club Madrid</b>	8	3	1	4	17	19	15
5	<b>Unión Sporting Club (Madrid)</b>	8	0	1	7	5	27	9

Real Madrid FC como campeón y Athletic Club como subcampeón, disputan el campeonato de España, (Copa del Rey)

Unión Sporting Club como último clasificado disputa promoción de descenso permanencia con el campeón del grupo B, AD Ferroviaria.



**El 18 de abril**, en la ida, el Español goleó al Athletic por 6-1 en el estadio de Sarriá. Sin embargo, **el 25 de abril**, el Athletic dio la sorpresa y, al amparo de su afición en el Studium Metropolitano, derrotó al Español por 2-0, forzando el partido de desempate.



**En línea. Quico Marín, Tuduri, Luis Olaso, Cosme, Barroso, Palacios, Burdiel, Pololo, Triana, Alfonso Olaso y sentado de Miguel. 2-5-1926. Athletic-Español 3-2. Campo del Torrero (Zaragoza). Partido desempate de cuartos de Copa de España.**

**El 2 de mayo** se celebró dicho encuentro en el estadio de Torrero. El Athletic no defraudó y se impuso por 3-2 ante la sorpresa de los españoles.

**El 9 de mayo** de 1926 se disputó la semifinal entre el **Athletic de Madrid** y el **Celta de Vigo**, en el **estadio de Mestalla** y a partido único.

Los madrileños vencieron por 3-2, y se clasificaron por segunda vez en su historia para la final de la Copa de España. **El 16 de mayo** se celebró la final, de nuevo en Mestalla. El Barcelona se impuso por 3 -2 al Athletic después de disputar una prórroga de 30 minutos.



**En línea. Alfonso Olaso, Tuduri, de Miguel, Palacios, Barroso, Pololo, Triana, Burdiel, Luis Olaso, Quico Marín y Cosme. 16-5-26. Athletic Club-Barça 2-3. E. Mestalla. Final Copa de España ¡SUBCAMPEONES!**



(PARTIDO AMISTOSO) ATLETICO MADRID -BOCA JUNIORS – 1925

En 1926 llega el profesionalismo a todo el país y Luciano Urquijo es proclamado presidente. El tránsito del amateurismo al profesionalismo es difícil y se producen grandes trastornos económicos en la entidad. Urquijo ve una salvación a sus males en la creación de una Liga a nivel estatal y propone la idea al presidente de la Federación Española, Don Ricardo Cabot. Este la acepta y se ponen los cimientos para empezarla, cristalizando en la temporada 28/29. Sin embargo, la Liga y el profesionalismo son caros, resultando las taquillas bastante flojas. Deportivamente las cosas no van por buen camino y en la 29/30 finalizan décimos y últimos descendiendo a Segunda División.

## **FEDERACIÓN REGIONAL CENTRO - 1926/27**

### **Primera Categoría. Grupo A**

El 4 de noviembre de 1926, la Asamblea de socios del Athletic de Madrid se reunió para nombrar a la nueva junta directiva de la temporada. La principal novedad fue que el presidente, Juan de Estefanía, había dimitido para dejar paso a la nueva cabeza de la entidad: Luciano Urquijo.

Aquel año, el sistema de competición **del Campeonato Regional Centro** se modificó, pasando a disputarse cuatro vueltas en lugar de dos.

La clasificación final del Campeonato Regional Centro fue:

<b>Pos</b>	<b>Equipo</b>	<b>J</b>	<b>G</b>	<b>E</b>	<b>P</b>	<b>GF</b>	<b>GC</b>	<b>PT</b>
1	<b>Real Madrid FC</b>	16	12	1	3	38	12	<b>25</b>
2	<b>Athletic Club (Madrid)</b>	16	8	2	6	31	25	<b>18</b>
3	<b>Racing Club Madrid</b>	16	8	1	7	33	25	<b>17</b>
5	<b>Unión Sporting Club (Madrid)</b>	16	4	2	10	18	32	<b>10</b>
<b>4</b>	<b>RS Gimnástica Española (Madrid)</b>	16	4	2	10	15	41	<b>10</b>

- clasifican para disputar el Campeonato de España (Copa del Rey).

## Temporada 1926/1927



EL GUARDAMETA BARRO EFECTUANDO UNA PARADA



TEMPORADA 1926/1927

Los rojiblancos quedaron encuadrados en el grupo sexto junto al Betis, subcampeón de Andalucía, y el Patria de Montijo, subcampeón de Extremadura. **El 6 de marzo**, el Athletic acudió a Extremadura para disputar el partido contra el Patria FC, que se celebró en un ambiente de lo más festivo. Venció por 6-4. Una semana después, el conjunto colchonero pinchó al empatar a uno con el Betis en el Studium Metropolitano.

**Estadio Metropolitano:** Se ve la valla que limita el perímetro exterior en el fondo del terraplén.



## Las 3 entradas del Metropolitano



De Madrid

### EL ATHLETIC PASA A SER PROPIETARIO DEL ESTADIO METROPOLITANO

**Se harán en el notables reformas para convertirle en una completísima instalación deportiva**

Madrid, 20. Se viene asegurando, y ello con caracteres de verosimilitud, que el «Athletic» de ésta ha conseguido la cesión del campo de deportes del «Stadium Metropolitano» a su favor.

Se nos dice asimismo que en el campo se introducirán algunas reformas que harán aun más espléndida y completa la instalación deportiva del Stadio.

Entre las reformas que se dan como probables figura la de construcción de una piscina de 50 metros de longitud por 10 de anchura y 5 de profundidad.

Se cubrirá asimismo la tribuna de preferencia. La gradería lateral se ampliará para dar cabida en ella hasta 12.000 espectadores.

Igualmente se proyecta instalar siete campos de «tennis», tres de ellos de hierba, y construir un gimnasio y una sala de armas.

El Athletic arrendará, además, un solar de unos 16.000 metros cuadrados para la construcción de un campo duro que sirva para el entrenamiento y para celebración de partidos de fútbol, «hockey» y «base-ball» de menor importancia.—A. D. de las

## Temporada 1927/1928

Durante el verano previo a la temporada 1927 / 1928, se planteó en la Asamblea de la **Real Federación de Fútbol** la idea de crear una liga a nivel nacional, siguiendo el modelo inglés.

Ante esta propuesta, se crearon dos grupos enfrentados: los minimalistas, formado por los clubes que habían ganado **alguna Copa de España: Athletic de Bilbao, FC Barcelona, Real Madrid, Real Unión de Irún, Real Sociedad y Arenas de Guecho**; defendían que sólo ellos debían participar en la nueva Liga, y apostaban por el mantenimiento de los Campeonatos Regionales.

El otro grupo, el de los maximalistas, estaba formado **por Español, Valencia CF, Murcia, Iberia de Zaragoza, Sevilla CF, Athletic de Madrid, Celta de Vigo, Sporting de Gijón, Cartagena, River Thader, Malagueño, Castellón y Racing de Santander**. Éstos defendían que también debían formar parte de la liga los equipos que habían resultado subcampeones de Copa, y los más destacados de cada comunidad. El principal defensor del grupo maximalista **fue Luciano Urquijo**.



Así, durante la temporada 1927 / 1928 se crearon dos ligas paralelas: la maximalista y la minimalista.





JUGADORES CON AFICIONADOS TEMPORADA 1927/1928

El entrenador para aquella campaña no fue otro que **el ex-presidente Julián Roete**. El equipo no podía permitirse contratar otro entrenador, ya que había hecho una gran inversión en fichajes durante el verano. Aquella fue la primera vez que el Athletic de Madrid contó con jugadores cedidos desde otros clubes: Tronchín, Pena y Adolfo, que provenían del Sporting de Gijón. Se les conocía como los “jugadores taxi”.

## **FEDERACIÓN REGIONAL CENTRO - 1927/28**

### **Primera Categoría Regional. Grupo A.**

**El Campeonato Regional Centro 1927 / 1928** volvió al formato de liguilla en dos vueltas, debido al fracaso del año anterior con cuatro vueltas. La primera empezó para el Athletic el **25 de septiembre** con una victoria a domicilio por 2-0 frente a la Gimnástica.

### **CAMPEONATO CENTRO . 25-09-1927**

El **30 de octubre** llegó el derbi contra el Madrid, que se perdió por 3-2 en **el estadio de Chamartín**. Fue un partido muy polémico, ya que el árbitro dio por válido un gol del Madrid al considerar que el despeje del portero se había producido cuando el balón ya había traspasado la línea de gol. Los jugadores atléticos protestaron, y la queja les costó una multa de 100 pesetas a algunos, y la suspensión por un mes a otros. La clasificación final fue:

Pos	Equipo	J	G	E	P	GF	GC	PT
1	<b>Athletic Club (Madrid)</b>	10	8	0	2	31	10	<b>26</b>
2	<b>Real Madrid FC</b>	10	8	0	2	38	10	<b>26</b>
3	<b>Racing Club (Madrid)</b>	10	8	0	2	31	15	<b>26</b>
4	<b>CD Nacional (Madrid)</b>	10	3	1	6	14	31	<b>17</b>
5	<b>RS Gimn. Española (Madrid)</b>	10	1	1	8	12	33	<b>13</b>
6	<b>Unión Sporting Club (Madrid)</b>	10	1	0	9	10	37	<b>12</b>

**Athletic Club de Madrid**, campeón regional, y **Real Madrid F.C.**, subcampeón, se clasifican para disputar el Campeonato de España (Copa del Rey).

Unión Sporting Club juega partido de Promoción con el primer clasificado del Grupo B. No tendría trascendencia por la creación del grupo profesional, por el que descendería la RSG Española.

El Racing de Madrid recurrió la clasificación, y finalmente se celebraron los partidos de desempate para decidir el campeón y el subcampeón regional. Fruto de estos partidos de desempate, el Athletic de Madrid conquistó su tercer campeonato regional y se clasificó para la Copa de España.



Entrada de 1927



Adolfo, Luis Olaso, Cosme, Tronchu, Ordóñez, Meseguer, Pena, Gálatas, Herrera, Galdós y Alfonso Olaso - REAL MADRID 1 (Quesada), ATHLETIC CLUB DE MADRID 3 (Luis Olaso, Cosme y Adolfo)  
 - 22/01/1928 - Campeonato Regional Centro, partido de desempate - Madrid, estadio de Chamartín  
 - EL ATHLETIC se alzó con el triunfo en el Campeonato



**En línea: Adolfo, LOlaso, Cosme, Tronchu, Ordóñez, Meseguer, Pena, Galatas, Herrera, Galdós y AOlaso      1927-28**  
**22-ene-1928. Real M.-Athletic Club 1-3. E. Chamartín**  
**CAMPEONES del Campeonato Regional Centro**

Comenzó la Copa de España, y quedó encuadrado en el grupo 2 junto al Real Madrid, el Athletic de Bilbao, el Alavés, el Racing de Santander y la Gimnástica de Torrelavega. Sólo ganó en casa ante la Gimnástica y quedó último de grupo, clasificándose Real Madrid y Alavés.

## El campeonato del Centro

# El 'Athletic' vence con dificultad a la 'Gimnástica' por 2 goals a 0

Madrid, 25 (por telégrafo). — El segundo partido del campeonato regional, celebrado esta tarde en el campo de la R. S. Gimnástica, ante enorme concurrencia, ha sido la primera prueba a que se han visto sometidas las posibilidades de la veterana sociedad albi-negra, cuyo equipo, en temporadas anteriores ha venido constituyendo tradicionalmente por su fibra y coraje, un escollo detestabilísimo para los grandes onces.

Hoy, sin presentar la totalidad de sus mejores elementos estuvo a punto de representar un fuerte obstáculo para el Athletic, el adversario que le había tocado en suerte, pues los gimnásticos, defendiéndose enérgicamente, les impidieron a las huestes atléticas asegurarse una ventaja positiva durante el transcurso del partido y sólo a última hora, cuando flataba quince minutos fué cuando, reducidos a diez los jugadores gimnásticos, y con la colaboración de la torpeza del portero Granizo, consiguieron los binaquirrojos adjudicarse un triunfo que toda la tarde parecía iba a escapárseles.

Puede resumirse el encuentro diciendo que la cerrada defensa de la Gimnástica, ha desbaratado todas las posibilidades de un ataque eficaz de sus adversarios quienes, excepto en los últimos momentos, anduvieron de cabeza, como se dice vulgarmente.

La nota del partido la dió el medio Santos de la Gimnástica procedente del Nacional; el Club recién ingresado en el grupo A. Tratóse de un muchacho

En cuanto a la Liga Maximalista, el Athletic no prestó demasiada atención a esta competición, centrado como estaba en el Campeonato Regional y en la Copa. El público tampoco siguió su desarrollo con asiduidad, y la asistencia fue escasa. El vencedor fue el Racing de Santander, y el Athletic de Madrid finalizó séptimo.

**El 27 de marzo**, los rojiblancos recibieron y vencieron al Patria por 3-1, de manera que se jugaban su pase a los cuartos de final en el estadio del Betis. **El 10 de abril** de 1927, el Athletic cayó derrotado por 2-1 ante el Betis, apeándose así de la Copa. Esta eliminación supuso un rotundo fracaso deportivo después de la semifinal y final alcanzadas en los últimos años.



RACING DE SANTANDER – ATL. DE MADRID



Luis Olaso, Ateca, Cosme, Pena, Luis Marín, Ordóñez, Vidal, Calvo, Tronchu, Alfonso Olaso y Adolfo - **ATHLETIC CLUB DE MADRID 0, SELECCIÓN DE ARGENTINA 2** - 08/04/1928 - **Partido amistoso - Madrid, estadio Metropolitano**

## **FEDERACIÓN REGIONAL CENTRO - 1928/29**

Aquel año, el Athletic de Madrid sufrió una grave crisis económica que llevó a su presidente, Luciano Urquijo, a promover una iniciativa en la que

instaba a los aficionados a hacer donaciones de 100 pesetas al club. La participación fue muy escasa y el presidente puso de su bolsillo. Al ver que las arcas seguían vacías, se decidió por un método más drástico. En noviembre de 1928, avalado por su Junta Directiva, Urquijo reformó los estatutos de la entidad, transformándola en una especie de sociedad por acciones en la que Urquijo era el principal accionista y presidente. A raíz de aquella reforma se le empezó a conocer como “El dictador”.

## **Primera Categoría Regional Grupo “A”**

Pos	Equipo	J	G	E	P	GF	GC	PT
1	<b>Real Madrid FC</b>	8	7	1	0	30	8	<b>15</b>
2	<b>Athletic Club de Madrid</b>	8	6	0	2	23	14	<b>12</b>
3	<b>Racing Club Madrid</b>	8	2	1	5	13	18	<b>5</b>
4	<b>CD Nacional (Madrid)</b>	8	2	0	6	16	25	<b>4</b>
5	<b>Unión Sporting Club (Madrid)</b>	8	2	0	6	17	34	<b>4</b>

Real Madrid FC, Athletic Club y Racing Club, como 1º, 2º y 3º, clasificados para disputar el campeonato de España (Copa del Rey)

Unión Sporting Club y CD Nacional disputan Torneo de Promoción con los dos primeros clasificados de segunda categoría preferente y el primer clasificado de segunda categoría

El siguiente y principal objetivo del Athletic de Madrid **fue el Campeonato Nacional de Liga**, que se iniciaría **el 10 de febrero de 1929**. Para que esto fuese posible, se llevaron a cabo numerosas negociaciones en las que Luciano Urquijo supo astutamente incluir a su equipo en la Primera División. que quedó conformada por: Arenas de Guecho, Athletic de Bilbao, Athletic de Madrid, FC Barcelona, Real Madrid, Real Sociedad, CD Europa, Real Unión, Español de Barcelona y Racing de Santander.

En un principio, la propuesta fue que los seis clubes campeones de Copa y los tres subcampeones pasaran directamente a formar parte de la Primera División. Al estar de acuerdo con esta idea, Urquijo desertó inmediatamente del bando de los maximalistas, uniéndose al grupo de los equipos campeones y subcampeones.



**De Izquierda a Derecha:** ADOLFO, LUIS OLASO, COSME, TRONCHU, ORDÓÑEZ, MESEGUER, PENA, GALATAS, HERRERA, GALDÓS y ALFONSO OLASO



Sin embargo, la Federación quería diez equipos participantes, así que se decidió que la décima plaza se decidiría mediante eliminatorias entre el resto de los maximalistas. La única voz discordante fue la del Celta de Vigo, que reclamaba su puesto en Primera División ya que uno de los clubes que se habían fusionado para su creación, el Real Vigo Sporting, había resultado subcampeón de Copa.

Sus propuestas no fueron escuchadas, y la Primera División quedó conformada por: Arenas de Guecho, Athletic de Bilbao, Athletic de Madrid, FC Barcelona, Real Madrid, Real Sociedad, CD Europa, Real Unión, Español de Barcelona y Racing de Santander.

## **Temporada 1928-29 – (1ª División)**

**La temporada 1928-29 de Primera División** fue la primera edición de la máxima categoría del sistema de Ligas españolas de fútbol. Tras el fracaso por organizar una primera competición profesional de liga la temporada anterior —que acabó desdoblándose en dos torneos inconclusos, finalmente los clubes y la Federación Española llegaron a un acuerdo para su celebración. Se disputó del 10 de febrero de 1929 al 23 de junio de 1929.

El primer campeón de Liga fue el Foot-Ball Club Barcelona tras decidirse el título en la última jornada al ganar los catalanes al Real Unión Club de Irún y perder el Real Madrid Foot-Ball Club ante el Athletic Club. No hubo ascensos ni descensos, pues el colista, el Real Santander Racing Club venció la eliminatoria de promoción de permanencia al campeón de la Segunda División, el Sevilla Foot-Ball Club.

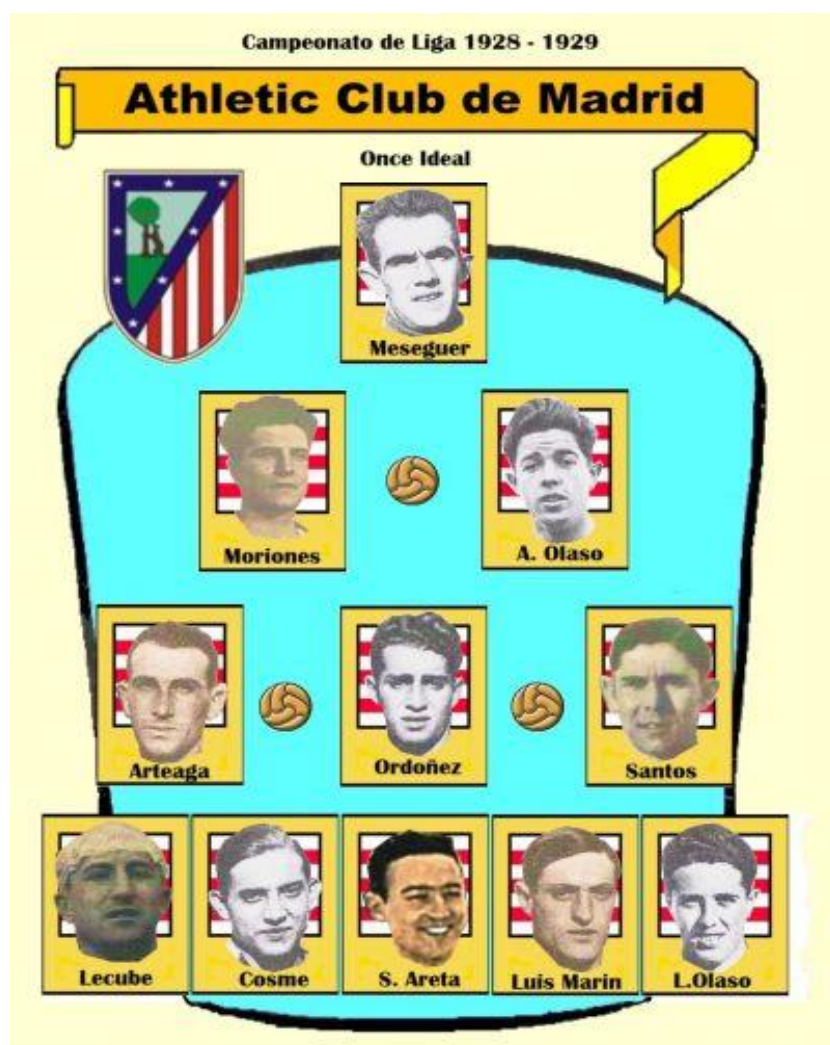

El primer tanto de la historia de la Liga fue obra de José *Pitus* Prat, extremo del Real Club Deportivo Español, durante el encuentro entre su club



y el R. U. C. Irún que concluyó con 3-2 a favor de los españolistas. Alfonso Olaso, jugador del Athletic Club de Madrid, fue el primer jugador en marcar un gol en propia meta en la competición en el partido frente al Arenas Club de Guecho en la primera jornada del campeonato, mientras que Jaime Lazcano fue el primer jugador que anotó el primer *hat-trick* al anotar cuatro de los cinco goles en la victoria del Real Madrid F. C. frente al Club Deportivo Europa que situaron a los madrileños como el primer líder en la historia de la liga.

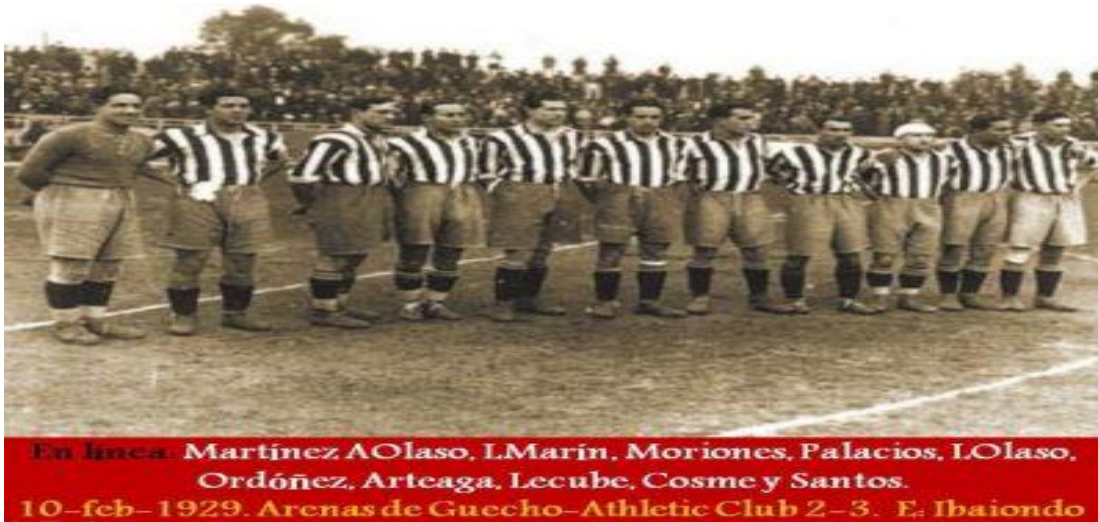

El 10 de febrero de 1929, el Athletic de Madrid debutó en la Liga de Primera División venciendo al Arenas de Guecho por 3-2 en Ibaiondo. El primer gol del Athletic en liga lo consiguió Vicente Palacios en el minuto 14. Después pusieron el 3-0 Marín (44') y Cosme (56'). Los goles locales los marcaron Luis Ocaso en propia puerta (72') y Suárez (89'). Sin embargo, el estreno liguero en el Metropolitano fue desastroso, ya que se perdió por 3-0 contra la Real Sociedad.



En la 12ª jornada, 19 de mayo, el Athletic cayó por 3-0 ante el Madrid en el Metropolitano, colocándose penúltimo sólo por delante del Racing. No fue hasta la 15ª jornada cuando se empezaron a escalar posiciones, el 2 de junio, cuando venció por 2-1 al Racing de Santander. Los tres últimos partidos se saldaron con una victoria por 5-4 al Europa, otra por 7-1 al Español entre el asombro encendido de los ojos de los aficionados. ¡Siete goles, siete, a Ricardo Zamora! Goleada al mejor portero del Mundo, con cinco goles de Luis Marin de los siete que encajó el legendario guardameta, suponía toda una hazaña y un empate a tres frente al Athletic de Bilbao. Así acabaron en sexta posición con 18 puntos, y el primer campeón de la historia de la liga fue el Barcelona.

Pos	Equipo	Ptos	Ju	Ga	Em	Pe	Gf	Gc
1	FC Barcelona	25	18	11	3	4	37	23
2	Real Madrid FC	23	18	11	1	6	40	27
3	Athletic Club (Bilbao)	20	18	8	4	6	43	33
4	Real Sociedad de Fútbol	20	18	8	4	6	46	41
5	Arenas Club	19	18	8	3	7	32	39
6	Athletic Club (Madrid)	18	18	8	2	8	43	41
7	RCD Español	18	18	7	4	7	32	38
8	CD Europa	16	18	6	4	8	45	49
9	Real Unión Club	12	18	5	2	11	40	42
10	Real Santander RC	9	18	3	3	12	25	50

La clasificación se establece por puntos y cociente de goles (goal-average).

En caso de empate a puntos, se tienen en cuenta los resultados entre los equipos empatados. Si persiste el empate, se tiene en cuenta el cociente de goles.

Campeón: **FC Barcelona**

Promoción Descenso: **Real Santander RC**



INICIO OBRAS "STADIUM METROPOLITANO"

## Stadium "Metropolitano"

### Ayuntamiento de Madrid

Este post, es un pequeño **?anexo?** a la historia de nuestro estadio.

Estudiando la historia del estadio, me dí cuenta de los enormes problemas habidas entre la Compañía Metropolitana Alfonso XIII y el Ayuntamiento de Madrid.

Tengo muchísimos recortes de prensa, con los que he reconstruido la historia, pero sería engordar mucho este post? Haber si me animo y hago un vídeo, porque con los recortes de prensa está muy interesante... Este post, es un resumen muy, muy resumido.

Sabemos que la Compañía Metropolitana Alfonso XIII, tenía una subdivisión encargada de construir un estadio, llamada ¿Compañía Stadium Metropolitano?

Dicha compañía construyó el Stadium, siendo este en propiedad exclusiva de la compañía. Pero antes de la construcción del estadio, la compañía se dedicó principalmente a la construcción del Metro de Madrid.

El Ministerio de Fomento (es decir, el Estado), realiza la concesión de construcción del metro, pero como ¿Ferrocarril?, y no como transporte urbano.

Esto hace que la compañía comience a trabajar en, digamos, ¿terrenos cedidos por el estado español para la construcción del metro?

Lógicamente, en las obras, hay que abrir enormes zanjas, molestias, etc. Esto hace que el ayuntamiento de Madrid, entienda que la Compañía debe abonar al ayuntamiento impuestos de obras, etc.

A partir de este punto, todo fueron problemas, pegas, impedimentos, acusaciones mutuas, e incluso hechos muy graves como veréis enseguida.

## **18 de Septiembre de 1916**

El 18 de Septiembre de 1916, una Real Orden aprobaba el expediente de concesión de las cuatro líneas del Ferrocarril Central Metropolitano de Madrid. Alfonso XIII suscribe un millón de pesetas animando a otros inversores a suscribir acciones.

## **10 de enero de 1917**



1918 Obras Metro

## **-24 de enero de 1917**

Es por, y para ello, que se constituye el 24 de enero de 1917 la compañía Metropolitana Alfonso XIII.

## **17 de Julio de 1917**

El 17 de julio de 1917 se inician las obras, sin haber obtenido licencia municipal para ello.

Desde la concesión, el Ayuntamiento de Madrid, además de dos particulares, presentaron recurso contra la Real Orden, fundamentalmente basada en que la reversión fuese al Estado y no al municipio.

**Y comienzan los problemas:**

## **El 13 de marzo de 1918,**

El alcalde presenta moción para que se respete el pavimento

Por quitar una farola de la Puerta del Sol, hubo acusaciones cruzadas en un pleno del ayuntamiento.

El Teniente Alcalde de Madrid, hizo correr una falsa alarma diciendo que la Puerta del sol se hundía por las obras del Metro.



AÑO 1920

## **10 de marzo de 1922**

El pleno del ayuntamiento de Madrid, quiere ya directamente cerrar las obras.

El alcalde de Madrid, D José Sánchez Guerra, cree que no habrá que suspender las obras, porque la compañía pagará lo que debe eso sí, señalando la rebeldía de la compañía.

## **20 de marzo de 1922**

### **Este día es muy importante.**

La alcaldía de Madrid, quiere suspender las obras por indicar que no están las licencias oportunas. Se disponen parejas de seguridad municipales en las obras para cerrarlas.

Ese día, a partir de las 21:00, agentes municipales, junto con el Teniente de Alcalde y el Alcalde mismo, fueron personándose en las obras en inspección. Al principio, por parte de los obreros de la compañía se dieron facilidades, pero en vista de que detectaron intenciones de cerrar las obras, no dejaron pasar más, lo que produjo incidentes entre los agentes municipales y la guardia civil que protegía las obras (La Guardia Civil, representa al Estado, es decir, en definitiva, al Ministerio de Fomento)

Por todo ello, el jefe de la Guardia Urbana fue detenido, y llevado a la prisión militar. A parte de este, fueron detenidos también varios guardias urbanos que fueron llevados a la comisaría de Buenavista. A las 23:00 se reanudan las obras.

Antes de las 24:00 horas, el alcalde realiza declaraciones a la prensa, explicando lo sucedido, y acusando de la desproporción de la actuación de la Guardia Civil. Poco antes de las 24:00 horas, fueron puestos en libertad todos los detenidos.

El Marqués de Villabrágima, alcalde de Madrid, intervendrá en el congreso al día siguiente, y dará a entender que la pasividad del gobierno, es debida a la implicación del Rey Alfonso XIII con la Compañía Metropolitana (debido a la inversión económica personal de este).

Unos días después de todo este relato, la compañía anuncia la construcción del Stadium y el ayuntamiento concede permiso para la construcción de los edificios Titanic... ("En menudo ambiente")

## **22 de Marzo de 1922.**

Una Real Orden (Un decretazo, vaya...) destituye al alcalde, el Marqués de Villabrágima, y nombra al conde Valle de Suchil, el Sr. José María Garay.

El Teniente de Alcalde, protesta porque indica que el alcalde, ha de ser elegido por el pueblo de Madrid, y no por Real Orden. A esta protesta, se suman los Mauristas, al igual que la minoría romanista (El Marqués de Villabrágima, el destituido, es el hijo del Conde de Romanones).

Estos últimos, tienen como primera medida el conocer la intención del nuevo alcalde con respecto a la situación con el metropolitano.

La elección del Conde Valle de Suchil, va a suponer un principio de entendimiento con la compañía, produciéndose gestos de buena intención entre ambas partes.

## **Marzo de 1922**

Sólo unos días después de la elección del Conde Valle de Suchil, el Metropolitano indica que está dispuesto a pagar, pero se debe estudiar el asunto. El alcalde, indica que se ha reunido con Otamendi, y que se ha llevado una ¿muy buena impresión?, ya que la compañía está dispuesta a abonar un canon por la ocupación del suelo.

**La compañía anuncia la creación de la Sociedad Stadium Metropolitano, y en publicación en prensa, se dan los detalles de la construcción del Stadium.**

Ese mismo día, tras cuatro reuniones del ayuntamiento con la compañía, se llega por fin a un acuerdo para el pago de un canon por parte del Metropolitano, aunque sigue dejando claro que ellos dependen del Ministerio de fomento.

## **Diciembre de 1922**

Deja de ser alcalde el Conde Valle de Suchil, y pasa a serlo Joaquín Ruiz Jiménez...

Entre los logros del Conde Valle de Suchil, la prensa destaca la iniciación del procedimiento para el cobro del canon por parte de la compañía metropolitana.

Por Real Decreto, queda designado nuevo alcalde de Madrid el Sr. Ruiz Jiménez, lo que nos da a entender que se da continuidad a la elección anterior del Conde Valle de Suchil, al utilizar la misma fórmula de nombramiento.

## **Año 1923**

El año comienza con acuerdos entre la compañía y ayuntamiento, por lo que parece que el buen ambiente entre la compañía y el ayuntamiento, sigue en pie.

De esta manera se intenta convertir el oeste de Cuatro Caminos en zona Residencial y dentro de este proyecto y ante la pasividad de los organismos públicos, José María convence a los hermanos para realizar un campo de sport para aprovechar la avenida de la Reina Victoria, una hermosa vía de

40 metros de anchura a 930 metros de la plaza de Cuatro Caminos con su Metro a 15 minutos de la Puerta del Sol.



Gracias a todos, Jabri, Junama y Atleti Styles, voy despacito e intentando aquilatar bien los hechos, de todas maneras tengo que darle un barniz final para dejarlo ameno pero cuando haya avanzado un poco más que parecía que no pero hay mucha tela que cortar.

Y así se llega a Mayo de 1923, que es cuando se inaugura el Stadium Metropolitano.

Y ¿fin?



## COMENTARIO DE UNA REVISTA DE AQUELLA EPOCA

### CLUB ATLETICO DE MADRID

Con el nombre de Athletic Club, de Madrid, fue fundado en la capital de España en 1903, como una delegación de los jugadores vizcaínos en Madrid.

Jugó sus primeros partidos en un campo, sin vallar, en las tapias del Retiro, denominado entonces Ronda de Vallecas.

#### CUATRO VECES CAMPEON DE LIGA

Ha sido varias veces campeón regional de Castilla.

Y cuatro veces campeón de liga de primera división. La primera en 1939-40. Y la segunda en 1940-41. Era entrenador entonces Ricardo Zamora y su denominación era, en aquella época, Club Atlético Aviación, de Madrid, por haberse fusionado con el equipo de Aviación Militar a raíz de 1940.

En 1939-40 hizo 29 puntos. En 1940-41, 33.

Volvió a ser campeón de liga en las temporadas 1949-50 y 1950-51. Era entrenador entonces Helcario Herrera. En 1949-50 hizo 33 puntos y en 1950-51 contabilizó 40 puntos.

#### CAMPEON DE ESPAÑA EN 1960

El Atlético de Madrid ha sido un club que no ha llegado a conquistar el título de campeón más que una sola vez. Fue en 1960 jugando la final en el Estadio Bernabeu ante el Real Madrid, ganando 1-3, el 26 de junio con Madinabeitia; Rivilla, Callejo, Alvarito; Ramiro, Chuzo; Polo, Adelardo, Jones, Peiró y Collar.

Ha sido subcampeón en 1921, perdiendo ante el Athletic de Bilbao 4-1 en San Mamés. En 1926, en Mestalla, perdiendo ante el F. C. Barcelona 3-2, después de una prórroga para deshacer la igualdad a dos goles.

Y en 1956, jugando en el Estadio Bernabeu ante el Atlético de Bilbao, que les ganó 2-1.

#### EN LA COPA DE EUROPA

Tomó parte en la cuarta edición de la Copa de Clubs Campeones Europeos, eliminando al Duncumbra de Dublin 8-0 y 5-1, después al CDNA de Sofia 2-1 y 0-1 y el desempate en París, ganando 3-1. Más tarde al Schalke 04 por 3-0 y 1-1 y finalmente fue eliminado por el Real Madrid en tres partidos, 2-1 en el Bernabeu, 1-0 en Metropolitano y el desempate en La Romareda, de Zaragoza, perdiendo 2-1.

#### TREINTA Y DOS JUGADORES INTERNACIONALES

Ha dado 32 jugadores a la selección española de fútbol, siendo el primero Fajardo, después Luis Olaso, Alfonso Olaso, Ipiña, hasta 1936, y desde 1939 hasta ahora Gabilonda, Campos, Vázquez, Germán, Machín, Arencibia, Aparicio, Vidal, Juncosa, Lozano, Silva, Riera, Escudero, Mencia, Coquel, Miguel, Mujica, Agustín, Collar, Rafa, Peiró, Heriberto Herrera, Callejo, Chuzo, Rivilla, Alvarito, Adelardo y Calleja.

#### ENTRENADOR, CAMPO, COLORES

Su entrenador es José Villalonga. Su campo, Estadio Metropolitano, inaugurado el 13 de mayo de 1923, con capacidad para 58.717 espectadores y medidas de 106 metros de largo por 66 de ancho.

Sus colores, camisa roja y blanca a listas verticales y pantalón azul.

Y su Presidente don Javier Barroso y Sánchez Guerra.

HERRÁNDEZ PERPIÑA

---

Pide la semana próxima el número 2, "EXTRAORDINARIO DEL CLUB OLIMAN", y ¡ATENCIÓN AL SEGUNDO SORTEO DE REGALOS! Tu carnet de socio de honor puede ser premiado.

Los números agraciados y los premios se dan a conocer en los números EXTRAORDINARIOS DE "OLIMAN".